IMT Nuremberg Archives

H – 4057

International Court of Justice

H4057 – 0001

TRANSLATION OF DOCUMENT NO 1507 PS
OFFICE OF US CHIEF OF COUNSEL

GB-535

COPY

POLITICAL POLICE OF BAVARIA

B.No 17311135 I & B

Munich, 27 March 1935
Briennenstrasse 50.

To the:
Goverment of Upper Bavaria Ministry of the Interior, attention of the High Councillor to the goverment (Oberregierungsrat) Dittman.

Munich

Subject:
Occurances in Freising on 18 February 1935
Attachments:
1 file/folder wih contants
2 copies of interrogation

With reference to the discussion with the High Councillor to the goverment (Oberregierungsrat) Dittman, the following information has received all the above mentioned matters:

Inquiries were made in Freising by an official of the Political Police of Bavaria, from March 11 to 16, 1935, to clear up the facts relative to incidents occurred there on February 18, 1935, In total 12 witnesses were interrogated and some of their statements vary greatly; It was not possible to determine which party had attempted to put Cardinal Faulhaber's sermon on records; Further, there was no proof whether the recording of the sermon was successful. Regens Westermayr, as well as the witnesses indicated by him, were unable, to give name or description of any of the participants. There seems little doubt that these culprits were people from out of town, as most peopleknow each other in Freising. It was impossible to determine whether the church window was shattered for the purpose of conducting the wire into the inside of the church, as this action was not watched by anybody. In any event, it is true that one window on the furtherside of the church has in its left lower corner a hole the size of a hand. It is further true that a clod of glazier's putty, which showed clearly the marks of a wire, was found was found near this window.

As far as the occurences in the church are concerned; According to the evidences given by all witness, there can be no talk of a general disturbance of the service and even less of a threatning of the Cardinal. When he was interrogated, Präfect H.Johann. Wiesneth. declared that he hadtalked to Cardinal Faulhaber and the latter had mentioned he had not noticed any disturbance. He knows nothing about a threatning of the Cardinal. It is true that about 100 men of the Storm Troops of Freising in civilian clothes were present, together with the Nazi Party's Womens Organization, to listen to the sermon of Cardinal Faulhaber Mayer Lechner, also, at the same time, is local commander of the Storm Troops of Freising , had issued definite orders to all members Nazi Party organizations not to disturb the service, not even if Cardinal Faulhaber should in his sermon contradict National Socialism. Mayer and SA Leader (Sturmbannführer) Lechner indicated that he himself was present at the service on February 18, he was standing in the nave (Mittleschiff) of the Dom. Only the following day did he learn about the disturbance caused presumably by the installing of a cable. He further declared, that if he would have noticed any disturbances , he would have interferred immediately. Also he was not asked for protection from any party, although Regis Westermayr as well as the other clergyman knew that he was in the Dom.

It was difficult to make the necessary inquiries, since Police inspector Heinrich Wagner, also until a short time ago, was chief of the Police in Freising , is at present at a forced furlough, and his place of residence is unknown.

Wagner declared in his written report, dated February 2, 1935, that he was not in the Dom during the service, while several persons stated to the contrary.

H4057 - 0002

TRANSLATION OF DOCUMENT NO 1507 PS
OFFICE OF U.S. CHIEF OF COUNSEL.

As Regens Westermayr had to admit in his interogation on March 16,1935, the statements, given in his written report, concerning his fears and anticipation are highly exaggerated and cannot be proved in details and also acnnot be verified.

As far as the request made to Major Hoffmeister, Freising, regarding the employment of armed forces, is concerned considerable contradictions are noticed, for instance, in his interrogation of March 16, 1935 Regens Wester/ mayr denies having asked Major Hoffmeister for military protection. He indicate indicated further, that that the main reason for his visit was to learn from Hoffmeister whether armed forces were really on the alert the evening of February 18, 1935, further he denies having said that the police in Freising, are completely dependant upon the local Storm Troops and the city counsel also wil not grant him the necessary protection. It is a fact however, that Regens Westermayr has never asked the city police, nor the Mayor, nor the city commisioners (Oberramtmann) Heidenrich for protection. To the new evidence given by Regus Westermayr, Major Hoffmeister states that what he reported to the regiment on February 2[illegible], 1935 still stands. Major Hoffmeister declared unmistakably, that the request of Regens Westermayr, was quite clearly and obviously aimed at the employment of the armed forces for the protection of the Dom (Domberg). Westermayr did not come to inquire if it was true that the garrison will be alerted on February 18, 1935, but solely to get assurance of employment of armed forces for the protection of the Dom (Domberg) The fact that Regens Westermayr now denies several important parts of the report made by the major, shows clearly how embarrassed the clergyman is today about his original exaggerated report on the ocurrences. Major Hoffmeis Hoffmeister is willing any time to take an oath on his written report of February 22, 1935.

As far as the incident with glazier Hans Hiedle is concerned, it has been found that he was at no time unable to write, and that he is not interested in opening case.

On the whole it can be said that the facts about the occurrences in Freising have been very much exaggerated by the Catholic clergy in order to expose the National Socialistic city counsel.

Besides, the church has opened a case on this matter with the district court Munich II, denouncing wilfull destruction and disturbance of the service, and therefore the incidents will be investigated legally,

Reference is made to the attached copies of the protocal interrogation of Regens Westermayr and Hans Lechner.

By order

signed (signature)

Report was given by glazier Hans Hiedl, Freising, regarding the mistreatments which were inflicted upon him during the night of February 18/19, 1935.
On Monday February 18, I went to the Dom to listen to the sermon of the Cardinal. When I ascended the stairs next to the Seminary, the bells rang for the people to come. I entered the church through the northern entrance and found myself a place from where I could hear the sermon, and see the Cardinal. So I came to the epistle side of the altar of St.Mary. I could not advance further, as people were crowed closely around the altar. On advancing to the side of the gospels would have been hardly possible.

The reading from the testament was just over, when a noise coming from the church window on the epistle side of the altarof St. Mary became audible.

H4057 – 0003

A clergyman in a stoll, who was on duty to keep order among the church goers in the Dom, and also, at that time, was on the gospel side of the altar, became aware of the noise, as well as many of the other faithfuls in the church, and he looked for the cause of the noise. I pointed out to him wit with my finger that the noise was coming from the window at the epistle side. At the same time I noticed that a cord was pulled in through the shattered church window; the lowest small square, at the far east was shattered and so I added oh, a cord; both remarks were made in such a low voice, that the clergyman, because of the people standing inbetween, could not hear them. At that moment a gentleman said to me if I am not quiet immediately I will be brought to Dachau. After that I kept completely quiet. Some women also had noticed the incident and had become agitated, were threatened in the same manner. It was only then that I noticed that an official action was on its way; up to then I had only suspected some kind of disturbance caused by students on the outside.

In the meantime the clergyman had succeded in getting through the closely crowded people and had come over to the epistle side. But here he was immediately stopped.

During the sermon a gentleman asked me what my name was and I gave it to him.. It was the same gentleman, also before that had attached the plug which had been pulled through the window to the left front of a gentleman standing behind me. The gentleman who had the plug attached to his front asked me to remain there after the sermon was over. However, I wanted to go home, since I had given him my name. But they kept me there telling me that I would have to go with them to the police station.

After the service three gentlemen in civilian clothes went with me to the police. They took my personal datas and then released me , I went home immediately.

At 12:30 night the housebell rang loudly, I went through the hall to the hall entrance and listened as I sometimes was notified in this manner if there was a fire alarm. As there seemed to be a fire alarm, I returned to my room to get my slippers and then I went, dressed only in trousers, shirt and slippers to the front-door and then to the gate to open and see who was there. Three men were standing on the lower door and as they advanced towards me one of hem said:

"Mr Hiedl, we need your son; AH", he added as he reconized me "It is you yourself. You must come with us."

They lifted up my hands and felt in my trousers pocket for arms. I then wanted to return to the house to get my clothes. But they did not let me go alone : one gentleman went ahead and handed me my fathers water-proof top-coat which was hanging in the hall. They did not let me have my own clothes and I had to go on my way only scantily dressed. I thought we did not have far to go and therefore did not object.

On the way they asked me:
"What did you hink was the matter when the bell rang?"
" I thought that it was either the fire-brigade or the police".
"This time you do not have to go to the police station."

I knew the leader of these three men as sergant of brigade 86 of the local Hilfswerklager (Auxiliary working camps?.) He inquired further : "You must have good connections with gentleman in the white coat up there", he meant the clergyman in the stall on duty in the Dom. He also asked what I had said to the gentleman up there. He presumed that after giving my personal datas to the police I had gone to the seminary to report about the incidents, which, however, was not the case. I declared most decidedly that I had no connections with the clergymen and that I did not report on the incident at the seminary. The leader also expressed the untrue suspicion that, the fact that I was in the Dom so early seemed proof to him that I was a spy

H4057 - 0004

Page 4 Cont;

in the service of the church (Domberg). This is the reason for my declaring at the beginning of this report that I ascended the stairs of the seminary when the bells were ringing for people to come. We passed the Inn "zum Hirschen" where I had presumed the office of the Political Police was located, he went on in the direction of the RR depot then, however, along the road to Münich (Münchenstrasse), we crossed the railroad tracks. The idea came to me that I might be brought to Munich and I remarked to the gentlemen that in my pocket was the key for the shop and if I should not be home by morning my father would be unable to get into the shop. I was told that I would return home soon.

In the meantime we went along the street and had passed the houses on the left side of the street on the otherside of the railroad tracks crossing. We then passed the last , newly built house on the left side ofthe street. Along on the leftside of the street is a hedge, we went through that hedge on an opening and proceeded further about 15 steps inside of the hedge. The leader took a kerchief from his pocket and tied it over my mouth, he then pressed me to the ground and held me while the two others started beating me. They gave me about 15 to 20 heavy blows, from the seat down to the ankle of the left foot The gag became losse and I screamed loudly. They then let go of me and helped me up. I was given strict instruction not to tell anybody about this incident , if I wanted to keep my business. Then they gave me a kick with his foot and told me:

"Now ran home in a home in a trot you black brother". I was almost unable to stand up, however, I tried to advance with the good right leg, while the others yelled behind me "Double time, double time.

The next morning I went to the doctors to get bandaged as I could make almost no use of my left foot .

Many sympathetic people asked me for the cause of the pain in my leg, which made me limp strongly. This is how the news of this incident got around.

This report was given to me by the Regens

(signed).

Statement made by Mr.Rupert Mattes, custodian of the Dom at Freising, regarding his arrest on the evening of February 18,1935.

The sermon of the Cardinal had already begun when I was asked by one of the churchgoers to go and see what kind of work was done by several men outside of the Dom at its northern side. Only after a candidate of the seminary made the same request, did I leave the church and go to the North side. I found there five or six men in civilian cloths, who seemed to be installing a transmission line. I saw the men unroll what semmed to be a conduction wire. When I asked the men what they were doing , I was immediately seized by some of them and held. I asked to see a warrant of arrest but this was refused. Without further ado one of the men took me to the police station, There I had to wait for the arrival of one gentleman; there was no interrogation but I was told not to meddle into anything which has been decided upon by the Munich Police. It also was forbidden to me to mention anything concerning the arrest, Upon my question, as to what should I tell my superior when they inquire about my long absence, I was told to answer them to the effcet that I had to wait that long at the police station. Also I was forbidden to enter the Dom until the service was over.

Afterwards Commissioner Wagner accompanied by two gentlemen in civilian clothes, drove me to the Dom (Domberg). When I got out of the car he said I was released and free to go wherever I wanted to.Whereupon I went immediately to the Dom

Freising, 20 February 1935

Rupert Mattes

Custodian of the Dom

This report was handed to me by the Regens.

(signed)

H4057 - 0005

Page 5 Cont:

SECRET

Commander
111/1.R. Munich

Freising , February 22, 0935.

Secret

Regiment Munich.

On February 21, 1935, at about 12.30, Regens (?) estermayr, head of the Catholic Church in Freising called on me, of course I received him immediately He reported to me about the occurence in the Dom in Freising, as detailed in attached statement. He declared that, on dates indicated in the report particularly on Monday, February, 18, 1935, due to the attitude of the S.A. in the Dom, he was seriously worried about the keeping of the peace and order in the church, and even for the person of Cardinal Faulhaber. He asked me if in a case of seroius disturbance of the peacein the church, or in case of an assault upon Cardinal Faulhaber, he could count on military protection, which he considers necessary as the police was completely depending upon the S.A. amd the city counsel who will not grant him protection from the military officials.

I have answered the Regens (?) on his question th t it is the duty of the Armed Forces to defend the German borders against outside enemies, in case of internal fights the armed forces will only go into action in cases of emergency and danger.

The request for(stopping) , of similar incidents must therefore , in my opinion, be made by the Regens(?) to the Bezarksoberamtmann (district goverment) or the Cardinal must apply for it with Goverment Authorities, I as garrison commander, and not competent for questions of this kind.

Regus estermayr took notice of this and admitted that, at present, there is no danger, and he explained that his enquiry was made mainly, to find out how I would react to a similar request in case of repetition.

I replied that generally the armed forces can only be put into action upon orders of Major General Adams, commandant of military area VII (Wehrpreis). I do not believe, however, that the commandant will be able to put in troops for the protection of the Dom, or the Cardinal, as the police is competent for this matter, and I referred him again to the representative of the goverment, the district goverment (Bezirksoberamtmann).

With reference to this matter I had the following report from the paymaster-official (Statezahlmeister) Grueber (garrison administration) Standartverwaltung) Freising, who is himself a member of the party and whose wife is a member of the Nazi Party Women's Organization,(U.S. frauenbund) in Freising.

On Monday February 18, there came to the house of paymaster official Grueber the Kreisleiderin (leader of the district) of the Nazi Party Womens Organization Mrs.Dr. Kreis and asked the wife of paymaster official Grueber to come immediately with her to the Dom to listen to the sermon of Cardinal Faulhaber, implying that this was Mrs Gruebers duty as member of the party and the Nazi Party Womens Organization. Mrs Gruebers objection that she was a prodestant was rejected as unimportant, instead it was ordered that every member of the Nazi Womens Party organization has to attach herself to a Storm Trooper in civilian clothes, in which way they would be considered as audience and not as sent out party members. There is no doubt that this measure shows the intention of disturbance of the service and the bringing about of violent scenes.

NSF

H4057 - 0006

H4057 - 0007

Page 6 Cont:

Mrs Grueber also did not know what it was all about until she was in the Dom, and could not leave, confirms the facts mentioned in the Regens Report.

I have been told confidentially from another source that in order to take records of the sermon, was given by the office of the regional leader of USDAP in Munich.

As I am of the opinion that participation on demonstrative undertakings of this kind for members of the Armed Forces is not possible if they want to have the respect of the population. I have ordered the officers and officials of the garrison and the battalions to postpone until further notice the Nazi Womens organization long strived for, joining of our ladies . I have ordered the paymaster official Grueber to request an obligatory declaration from the Nazi Womens Organization, to the effect that his wife, as wife of an army official, will never again be called upon for similar matters. If they should refuse to give this declaration, she has to submit her resignation. May I add that paymaster official Grueber and his wife fully agree with my opinion.

I talked about the matter both with the Lord Mayor and Kreisleiter (district leader) Lederer and he declared that officially he knew nothing about the matter, however, considers a serious disturbance of peace or a threatning of the Cardinal as impossible.

During a discussion to-day with the Oberamtmann(district goverment) he declared that he was only informed about these occurences through the Regens, also following my advice, contacted him. In his opinion the police of Freising has completely failed. To date he was not able to obtain any proof from the police and he shall report to his superior bureau accordingly. He mentioned he was highly indignant about these occurences, to the effect that the whole matter should be settled through the police and goverment and that from the part of the armed forces there was no reason to interfere.

signed (signature).

Art Fuehrer VII

This report was submitted in absence of the Regimental Commander without comment. Due to the importance of this matter it seems not possible to await the return of the Regimental Commander. Report will be made to the Regimental Commander after his return.

Munich February 22, 1935
V.d.a.B

Secret

signature
Captain Regimental adjutant.

Division Artillery Commander VII
Received 2.22.25 No 349135
Attachments 3 Ref Ia
To Military Area Headquarters.

The garrison commander has acted properly . Conditions in Freising should be called to the attention of the responsible civilian bureau.

signed : (Signature)

Division Artillery Commander VII
received: 2-23-35 No 767 Secret

TR NSLATION OF DOCUMENT NO 1507 PS

Page 7 Cont:

3 Attachments.
To the Reich Govenor of Bavaria
Major General retired Ritter von Epp.

Munich.

please note The Commander
signed: Adam.

Ref. G 383/35
District Attorney's Office
District Court Munich II

Munich March 5, 1935.
(Post Office 35)

To the
Public Prosecutor
Court of Appeal
Munich

Subject:
Disturbances during the
Sermon of Cardinal Faulhaber
at the Dom- Church Freising.

According to a denunciation made by the Regentie (?) of the glergy seminary Freising disturbances were supposed to have occured during the sermon of Cardinal Faulhaber in the Dom Church at Freising on February 16, 1935. with the knowledge and consent of the police inspector Wagner, Freising, a cable was laid from the teachers seminary over the north side of the Dom through a window, which was shattered for this purpose, into the interior of the Dom. Close to the Altar of St Mary, where the end of the cable was, there were seen among others the 2nd Mayor Lechner, deputy Kreisleiter (district leader) Weidinger, city councillor Anneser, Storm Troop leader Steigenberger, 2-3 plain clothes police men and police inspector Wagner. From this direction were supposed to have come during the sermon heavy sounds of clearing of throats and coughing. One student of the seminary who was on duty to keep order, tried to find the cause of the disturbance , was called a "Bazi" (Bavarian expression for "no good". The Transl) and was held by a younger man, in such a way as to make it impossible for him to look right or left, till the end of the sermon.

The Dom custodian, also was trying to locate the cable on the outside at the Northern part, was supposed to have been attacked, held and taken to police station, and he was released only upon return of the police inspector.

Also the stairway to the north entrance of the church was supposed to have been blocked at times by Storm Troopers.

On their way home some Students were supposed to have been mistreated without evident reason.

The Regentie (?) of the clerical seminary sees in above mentioned offence heavy damage of property, disturbance of domestic peace and security, deprivation of liberty and disturbance of religious services within the church. The ordinariat (?) of the Archbishoprics Munich and Freising have joined the Regentie in preferring these charges.

I shall report further after the official inquiries have been carried through.

The Chief Public-Prosecutor.

H4057 - 0008

About the happenings in the Dom at Freising on February 18th and 19th, 1935

February 18.

It was on the morning when the Cardinal Faulhaber bestowed the last minor sacraments and the diaconate sacrament in the presence of many relatives of the 111 sacrament candidates and other worshippers. In the entrance hall candidates of the seminary were selling printed copies (5pf. a piece) of the pope-sermon which the Cardinal had delivered on Pope-Sunday (Feb,11) in Munich. There can be no doubt about the right to sell copies of his sermon as the sermon was never forbidden or sequestrated and it was sold within the church. Police inspector Wagner had some people (it was reported to the signer of this report that some of them had already looked for it on Saturday at the first sacraments, but the sermon was not sold on this day) confiscate the numerous copies at hand, take the candidate away and put into the police station , and all that was was reported to the signer, with a certainly authorized preference to the Munich Police authorities. In fact with them by one of the Munich canons, who was called by telephone, brought the result that the service was released immediately, under the condition - no doubt caused by Mr Wagner. However. that it must not be distributed in the entrance hall of the Dom, Mr Wagner phoned the undersigned at noon and made this announcement. The undersigned protested against this restriction declaring that the entrance hall with these two altars which are being used is is just as much part of the church as the nave, and requiring the return of the confiscated copies by 2 O'Clock for the afternoon service. Mr Wagner replied that he will not accept from the undersigned and hung up. A candidate went to get the confiscated copies of the sermon at the Police station. The unjustified confiscation of the Cardinal service, in his own church, at the hou when he was bestowing sacraments not only hurt the religious feeling of the numerous present worshippers but also has grossly violated the elementary behaviour against a high dignitary of the church and the sence of justice.

February 19.

On the occassion of the bible course held for the local theologians a sermon by the cardinal and solemn services were planned in the Dom for 7.15 in the ev evening and this was announced in the paper. During supper about 6:15 the undersigned was called from the dinning room and was advised that the worshippers in the Dom were very excited because the 86th brigade in uniform has entered the Dom in close formation and members of the Storm Troop 14 in civilian clothes, as well as the members of the Nazi Party's Womens Organizatio were called up for this service. Threats against the Cardinal and the worshipp ers have been heard which would indicate that the worst may be expected. As the Cardinal in his sermon did not give reason for his hostile demonstrations even to the malevolent attendants, the service passed without noticeable disturbance for the congregation.

However the following is certain: a cable was laid from the outside over the large stairway to the Dom, next to the so called "Hennerhaus" and through the shattered pane of the church window at the north side of the nave. An eye-witness reports as follows. "At the end of the sermon stood on the bench under the window and pushed an electric cord, if I am not mistaken, out of the window. In any event there was a string on a card". Theologian, who, upon the rumor of the installing of wire leading into the Dom, went to check up on it, found, the left window next to the altar of St Mary shattered in from the outside, the splinters laying inside Outside of the church they found a clod of of glazier's putty, in which there still could be detected the mark of a conducting wire. Also the wall still showed signs of somebody having scaled it. It also seems strange that , as quite a few visitors told us, the stairway to the north entrance was blocked by storm troops before and during the sermon. One witness recognized the in the left inner transept among others Mr Wagner, Storm Troop leader Steingenberger, 2-3 plain clothes police-men, city counsellc Annesen, mayor Lechner, deputy district leader (Kreisleiter) Weidinger. It was also reported to the undersigned that members of the Hitler Youth and German Girls league were entrusted with the blocking of the space in the Dom where the wire was installed

H4057 - 0009

H4057 - 0010

TRANSLATION OF DOCUMENT NO 1507 PS

I do not have to report in detail about the very offensive songs, deeply hurting the religious feeling, which were sung by the Storm Troops on their march back (from a catholic religious service). about the mistreatments [illegible] inflicted upon for instance a plain- clothes policeman and Mr Hiedl Jr. also was lured from his house, in the night of February 19, and as a "Black (Scharzer - Roman Catholic) was beaten up, as all these incidents have happened outside of the church. Accidentaly the undersigned has learned from very reliable source that Storm Troop unit 11 has been ordered by their troop leader to sing: "Put the Black (Schwarzen Catholics) against the wall' instead of singing " Put the "Bruzen" (Big-wigs) against the wall

Freising, February 22, 1935

Dr. F. Westermayr.
Regens.

. . . . . .

CERTIFICATE OF TRANSLATION

OF DOCUMENT No 1507 PS

14th November 1945.

I, FRED NIEBERGALL, 2nd Lt Inf, O-1335567, hereby certify that I am thoroughly conversant with the English and German languages; and that the above is a correct and true translation of Document No 1507 PS.

FRED NIEBERGALL
2nd Lt Inf
O-1335567

H4057 - 0011

OFFICE OF CHIEF OF COUNSEL FOR WAR CRIMES

EVIDENCE DIVISION

Date : 9 August 1948

I certify that Document Number 1504-PS was introduced into evidence as Exhibit Number GB-535 in the Trial by the International Military Tribunal of Hermann GOERING, et al, which commenced on 20 November 1945, and that the attached photostat is a true and correct copy of the original.

Fred Niebergall

Fred NIEBERGALL
Chief, Document
Control Branch.

H4057 – 0012

C E R T I F I C A T E

I hereby certify that the annexed document 1504-PS No. 61B- 535 is a photostat of an original document submitted in evidence by the British Prosecution under this number. The original document has been withdrawn in accordance with Rule 10 of the International Military Tribunal, and to the best of my knowledge and belief is to be held at the National Archives, Washington D.C.

Paul Joosten

PAUL A. JOOSTEN

General Secretary
International Military Tribunal

Nuremberg, 9 August 1948

1507-PS

1507-PS

Abteilung GCE

Ordner Nr. INTERNATIONAL MILITARY TRIBUNAL
NÜRNBERG, GERMANY

GB Exhibit 535

Name Filed July 30th 1946

Ort

Straße Nr.

Inhalt Vorkommnisse
18.2.35. Freisinger
Dom - Predigt des
Kardinals Faulhaber.
hier, Störungen

vom 19 bis 19

Bemerkungen [illegible]
22.3.6
30.3.1934
[illegible] I
[illegible]

B041772

H4057 - 0013

1501-PS

H4057 – 0014

Münchener Katholische Kirchenzeitung

Bistumsblatt der Erzdiözese München-Freising

Nr. 18 / 28. Jahrgang — 5. Mai 1935 — Ausgabe A und B

Kardinal Erzbischof Faulhaber erteilt die Priesterweihe im Freisinger Dom Phot. Huber-Spieß, München

Teuerste Brüder, laßt uns beten zu Gott, dem allmächtigen Vater, daß Er über diese Seine Diener, die Er zum Amte des Priestertums auserwählt hat, die himmlischen Gaben in reicher Fülle ausgieße, damit sie die Pflichten, die sie mit Seiner Gnade übernehmen, mit Seinem Beistande erfüllen. Durch Christus, unsern Herrn. Amen.

Gebet des Bischofs zur Handauflegung.

B0417

H4057 – 0015

Scherenschnitt von J. Meidinger-Neuburg

Ich bin der gute Hirt!

In jener Zeit sprach Jesus zu den Pharisäern: „Ich bin der gute Hirt. Der gute Hirt gibt sein Leben für seine Schafe. Der Mietling aber, der nicht Hirte ist, und dem die Schafe nicht gehören, sieht den Wolf kommen, und verläßt die Schafe und flieht, und der Wolf raubt und zerstreut die Schafe; der Mietling flieht, weil er Mietling ist, und ihm nichts liegt an den Schafen. Ich bin der gute Hirt: und kenne meine Schafe, und die meinen kennen mich, wie mich der Vater kennt und ich den Vater kenne. Ich gebe mein Leben für meine Schafe. Ich habe noch andere Schafe, welche nicht aus diesem Schafstalle sind: auch diese muß ich herbeiführen, und sie werden meine Stimme hören und es wird ein Schafstall und ein Hirt werden."

Evangelium: Johannes 10, 11

Der Bischof unserer Seelen

Geliebteste, Christus hat für uns gelitten und euch ein Vorbild hinterlassen, damit ihr in seine Fußstapfen tretet. Er hat keine Sünde getan und in seinem Munde ist kein Trug gefunden worden. Er lästerte nicht wider, wenn er geschmäht wurde; er drohte nicht, wenn er litt, sondern er überließ sich dem, der ihn ungerecht verurteilte. Er trug unsere Sünden an seinem Leibe auf das Kreuzesholz hinauf, damit wir der Sünde absterben und der Gerechtigkeit leben. Durch seine Wunden seid ihr geheilt. Ihr waret wie irrende Schafe, jetzt aber seid ihr heimgekehrt zum Hirten und Bischof eurer Seelen.

Epistel: 1. Petrus 2, 21

Christus und seine Priester

Von Pieter Vervoort

Vor dem alten, stillen Kirchlein San Damiano in Assisi, das der hl. Franz so liebte, blühten heute morgen die ersten Magnolienbäume: Blüten in unsagbarem Weiß, so rein und groß wie Hände im Gebet. Verwundert ging ich vorüber und sah sie an, sah tief in ihre Kelche hinein, wo es glühte wie von purpurnem Feuerbrand; — und die Sonne jubelte über die Erde fort . . .

Vor dem alten Portal der Kirche standen heute morgen die Neupriester der Franziskaner und warteten auf den Bischof von Assisi, daß er ihnen seine Hände auflege und sie weihe dem Herrn. Fünfzehn junge Priester . . . In schneeweißer Albe gekleidet, die Diakonstola um die Brust, auf dem Arm die priesterlichen Meßgewänder, standen sie da im Morgenlicht und hielten in der Hand eine brennende Kerze. Ihre jungen Gesichter waren bleich vor heiliger Erregung; in ihren Augen glänzte es von überirdischem Leuchten, und die jungen Herzen durchzitterte ein leises Bangen. Dann zogen sie mit ihrem Bischof und dem Klosterkonvent zum Altar: 15 junge Priester in Reihen! Die Hohepriesterhände des Bischofs ruhten segnend auf dem Haupte der Geweihten, um das ein Schimmer lag wie ein Heiligenschein: Auserwählte Gottes! Mit jubelnden Stimmen klang die heilige Feier aus; ich schritt durch das Portal und wartete draußen; vor das besonnte Klostermäuerchen kniete ich hin und ließ mich von einem der Neugeweihten segnen. Und um uns standen die Magnolienbäume in schneeweißem Blühn . . .

Fünfzehn junge Priester in San Damiano! Vorgestern weihte der Bischof im Dome San Rufino 10 Weltpriester, und über ein paar Tagen wird er in der Basilica San Francesco 20 Diakonen der schwarzen Franziskaner die Hände auflegen (vier Chinesen werden darunter sein!), und in Santa Maria degli Angeli drunten vor dem Giebel der wundersamen Portiuncula, werden es wohl ein gutes Dutzend sein: 57 neue Priester! Und wieviel werden es in diesem Frühjahr auf Gottes Erdenrund zusammen sein? Ich beginne mit eins zu zählen und rechnen — und weiß doch nicht, weshalb plötzlich eine ganz stille Freude über mein Herz kommt. Wie! denke ich, braucht die Welt denn so viel Priester Jahr um Jahr? Und meine rechnenden Gedanken laufen weiter: Gewiß, die Welt braucht Händler und Kaufleute und Bauern, sie braucht Bankiers, braucht Industriekapitäne, Ingenieure, Chemiker.

Aber ist die Welt denn nur Wirtschaft?

Wird sie vom Brote alleine satt? Natürlich braucht die Welt Führer, Politiker, Forscher, Aerzte und Künstler! Sie wird es eines Tages erreicht haben, gegen jede Krankheit ein Serum zu besitzen, jedes Gift unschädlich zu machen; vielleicht in sieben, acht Stunden New York zu erreichen. Aber dann bleiben die eigentlichen Fragen noch ungelöst. So ungelöst, wie zur Zeit des Mittelalters und der Antike; so ungelöst wie damals, als die Ritter des Abendlandes mit Troß und Mannen nach dem Heiligen Lande zogen gegen den Islam, in den schwierigen Wanderungen der Kreuzzüge. Denn es gibt in der Welt Dinge, die sich durch Tempo nicht lösen lassen; nicht in Laboratorien, nicht in den Ministerien. Diese ganze Welt ist voller Wichtigkeiten! Diese Dinge wollen nicht nur erkämpft, gepackt und errungen werden. Sie lassen sich nicht lösen durch Kabinettsbeschlüsse oder Preisaufgaben von Arbeitsgemeinschaften, nicht lösen durch Notopfer der Volkshilfe. Gewiß, es hat schon einen Sinn, wenn die Menschheit technisch, wirtschaftlich, organisatorisch fortschreitet; wenn sie in hygienischen, kulturellen und volkswirtschaftlichen Dingen aufwärts baut. Jede Zeit hat ihr anderes Gesicht und ihre Bestimmung, und jede Generation das Recht, sich neue, ihre eigenen „wichtigsten Zeitprobleme" zu bestimmen, einen neuen Weltrekord in der Wanderung über den Planeten aufzustellen. Nein, diese Welt ist nicht nur Wirtschaft, nicht nur wohlorganisiertes Staatengebilde völkischer Gliederung:

Diese Welt braucht auch Priester!

Sie braucht Menschen, die darnach sehen, daß die Seelen nicht verdursten in diesem Riesentempo, inmitten all dieser großen Probleme; daß der Lärm kreischender Maschinen, tollen Vergnügens, der rasenden Oberflächlichkeiten die Herzen nicht übertäuben, nicht totschreien. Sie sollen von den Strömen des Ewigen her heilig Wasser tragen in die irdische Arbeit; sie sollen uns weisen, daß all die großen nationalen und sozialen Probleme nicht die einzigen und letzten sind; sie sollen uns lehren beten — neben der großen Bitte der Welt: „Unser täglich Brot gib uns heute! — Zu uns komme Dein Reich!", die auch im Vaterunser steht und sicherlich noch größer ist.

Siebenundfünfzig neue Priester . . . Was aber heißt Priester sein? Heißt es nicht dort seinen Platz haben, wo keiner sonst stehen mag? dort sein junges Herz bereithalten, wo Seelen wach sind vor lauter Not? und dort sein Wort sprechen, wo Augen und Ohren wach sind vor Kummer und Tränen? Ja, Priester sein heißt dorthin ein gutes Menschenglauben tragen, wo gar kein Glauben mehr Platz hat, wo ein Riß geht durchs Menschenherz im allergrößten Verlassensein, da es niemand mehr hat, den es liebt. Und wo Menschen feinhörig sind, weil es stumm ist in ihrem Herzen vor lauter Weh; wo ein großes Bangen und ein Zittern und eine große Müdigkeit Menschen niederwirft. Aber Priester sein heißt auch, mitten im Licht stehn, mitten im Reichtum, in seinem Glanz und seinen Freuden — und sie doch nicht sehen. Mit seinen Augen und seinem jungen, heißen Herzen anderswo sein; den Satten, den Genießenden immer wieder bitten und mahnen, ihn zurücklenken auf den großen Inhalt des Lebens; seine Türen einbrechen und seine Fenster offenstoßen, ihn vom Atem der Menschheit umwehen lassen. Nein, Priester wohnen mit ihrem Herzen und ihrer stillen Güte unter Menschen, die einsam im Schatten stehn, von wo die Gesättigten fliehn, und wo kein Besitzender sich niederläßt. Priester wohnen mit ihrer Bereitschaft und ihrem großen Mitleiden dort, wo keine strahlenden Feste die Tage der Wochen aneinanderreihn, wo keine Musik und weiches Licht die Abende hellt, das Grau der Armut und

B041774

H4057 – 0016

Sende Priester Deinem Volke / Sende Hirten Deiner Herde

ihr Grauen mildert. Drüben, in der Bannmeile der Großstadt, wo die Batterien der qualmenden Schlote stehn; dort hinten, im Gewirr der Gassen und Quergebäude, wohin nur der Gerichtsvollzieher seinen Weg findet, der Armenarzt, der Wohlfahrtsamtmann, der Schupobeamte, dorthin geht des Priesters selbstverständlicher Weg. Dort trösten seine Worte, dort schlägt sein Herz einen so wunderlich tiefen, heißen Schlag. Und er findet seinen Weg in die noch dunkleren, noch engeren und verwirrenden Gassen und Quergebäude der Menschenseele.

Ja, seht, so braucht die Welt Priester und immer wieder Priester! Läßt sich denn unsere tiefste Not, lassen sich die allerletzten Dinge etwa ausrechnen nach der Statistik? So brauchen wir Priester, die dann ein Wort sprechen, wenn jedes Freundeswort verstummt und längst verschollen ist; wenn aller Trost der Welt nutzlos wird. Dann schreiten sie — wie sie am Morgen ihrer heiligen Weihe mit ihrem Bischof durch die Kirche geschritten sind — um heilige Bronnen zu öffnen, wenn die großen Ströme versiegt sind. Priester, von denen noch ein stilles Leuchten geht, wenn längst alle Sterne löschten. Und wenn einmal alle gefeierte Schönheit und alle Jugend verblüht sind, wenn die letzten Wege zum Nächsten zugeschüttet wurden, dann ist er nah, ist er Diener und Bruder. Und wenn alles gute Glauben und Hoffen in der Brust zu Stein geworden, wenn der letzte Liebesseufzer sich selbst verlacht, dann ist er Leuchter und Tröster. Wenn an den Generaldirektor, der im 80-Kilometer-Tempo die Jahrzehnte durchrast, das bange letzte Stündlein kommt; wenn der heisere Agitator, wenn das geschminkte Weib, wenn der mit dem Nebelbrodem der Großstadt ringende Jugendliche vor dem leeren Nichts steht, dann ist es Priesteraufgabe, das ganz Wesentliche, das einzig Notwendige und letzthin Mögliche zu sprechen. Und nicht nur sagen, nein, glaubhaft zu machen durch seine eigene Ueberzeugung, dank seiner Opferkraft und seines Priestertums; durch sein Beispiel und Lebenswandel. In seinen geweihten Händen wird das Heiligtum lebendig, wird alle Gnade offenbar. So muß wohl der Priester — selbst ein armer, schwacher Mensch — einen heiligen Willen und eine göttliche Hilfe haben. Er muß sein Ich und sein Wesen ganz in die Aufgabe stellen; muß die Welt mit ihren Geigen und Blumen und Spielen hinter sich lassen. Mitten im Gewühl der Großstadt schreitet er, durch den gurgelnden Betrieb des Asphalts, durchs Gehetze der Autos und Menschenströme. Vor ihm steht und schreitet der göttliche Heiland, der ewige Kreuzesträger. Vor ihm steht Christus, der König. Und alle Straßen der Millionenstädte, alle Kleinstadtwege und Dorfgassen sind ihm Wege nach Jerusalem, sind ihm Galiläa.

Siebenundfünfzig neue Priester! 57 goldne Kerzenlichter! Sie ziehn in Reihen zum Altar . . . Aber die Welt ist wie ein riesengroßer Dom, und sein Portal ist die Menschheit.

Aber die Menschheit trägt eine Binde um die Augen

Sie sieht nicht, daß hinter all diesen Häuserfassaden, hinter den Zäunen und Toren der Herr und Heiland steht. Und sie ist taub von allem Lärm und Gebrodel ringsum; so hört sie wohl nicht, daß von den Gassen und Höfen und dunklen Mauern her das Weinen des Menschensohnes kommt; so weiß sie ja nicht, daß hinter der weiten Bannmeile, hinter Fabriken und Warenhäusern und Direktionsgebäuden die Halde Jerusalems beginnt. Aber wie, Christus König in diesen Gassen allein? Doch sieh, der Priester ist ihm nah, er steht im Atem seines göttlichen Schmerzes, mitten im Pulsschlag seines allerheiligsten Herzens!

Siebenundfünfzig Neupriester . . . Ja seht, sie strecken mit ihrem König ihre Arme nach der Menschheit aus, um ihr die Binde von der Stirne zu lösen! Sind Priester nötig, wenn die Straßen voller Blinde gehen? Wenn göttliche Dinge, die ewigkeitsgroßen, auf Lagerspeichern stehen? Und die Fabrikware, die verlogen billigen Einheitspreisartikel, Kitsch und Plunder und die zuckersüßen Nippsachen die Wohnungen der Menschen bevölkern? Ach ja, so unendlich viele Probleme sind uns heute gegeben zum Lösen: — Und wenn wir den moskowitischen Kommunismus mit Strunk und Stiel und Wurzel ausgerottet haben werden, wenn wir die Arbeitslosenziffern um weitere Millionen vermindert, unseren prächtigen Bauernstand wieder gehoben und unsere Familien wieder echt christlich und mit Kindern gesegnet sehen; wenn wir unser Reich und Volk wieder neugebaut, die Gleichberechtigung Deutschlands zu 100 Prozent erreicht haben werden; wenn die Kunstform unserer Zeit sich abrundet und klärt, wenn der große Gedanke des Friedens allen Streit und noch das allerletzte Mißtrauen der Völker ablöst . . . so werden die größten, die ewigen Probleme immer noch ungelöst sein!

Siebenundfünfzig Priester! Und ich rechne und zähle: Und mag immer auch eine Zeit, ein Jahrhundert der Umwertung aller Werte über die Menschheit kommen, wo Talmi höher im Kurs steht als Gold; — Priester aber sind Menschen, die das ewige, göttliche Gold wie eine Monstranz über allen Talmischein der Zeiten tragen. Und mitten in meinem Zählen und Rechnen fällt mich plötzlich wieder diese eigene, stille Freude an, daß ich ganz einfach meine Hände falte und nicke und betend sage: Ja, wir brauchen Priester!

Lasset uns beten für die Priester-Weihekandidaten!

Es ist etwas Großes um die Uebertragung der priesterlichen Gewalten in den heiligen Weihen auf sterbliche Menschen. Dessen ist sich die heilige Kirche bewußt. Darum ruft sie in der Allerheiligenlitanei vor Beginn der Weihehandlung nochmals den Segen des Himmels auf die Weihekandidaten herab. Und während diese vor dem Altare hingestreckt liegen, erhebt sich gegen Schluß der Litanei der Bischof, wendet sich ihnen zu, hält die Segenshand über sie und betet dreimal: „Daß Du diese Auserwählten segnen, heiligen und weihen wollest!" und das Volk stimmt ein in diese dreifache Bitte: „Wir bitten Dich, erhöre uns!"

Es ist der dreifache Segenswunsch, den die heilige Kirche über ihre neuen Priester ausspricht.

Auserwählte sind sie. Sie trugen einst der heiligen Kirche den Wunsch vor, sie aufzunehmen in die Reihe der Priester. Mit diesen auch manch anderer, der den Weg nicht zu Ende ging, weil er selbst oder die Kirche seine Berufung nicht anerkannte. Diese hier aber grüßt sie als „Auserwählte" — ganz des Heilandswortes sich bewußt bleibend: „Nicht ihr habt mich erwählt, sondern ich habe euch erwählt". Die Kirche glaubt an eine göttliche Vorsehung und Führung, die den Lebensweg dieser jungen Männer so geleitet hat, daß er sie die Stufen zum Heiligtum des Priesteramtes emporführte.

Ihr Gruß an sie als „Auserwählte" ist darum ihr Dank gegen Gott, der zu einer innigen Bitte wird:

„Daß Du diese Auserwählten segnen wollest!"

Auch weiterhin — in dieser Weihestunde und fortab ihr ganzes Priesterleben hindurch — muß Gottes Segen auf ihnen ruhen. Denn die Auserwählung verpflichtet. „Ich habe euch erwählt, damit ihr hingehet und Frucht bringet, und eure Frucht von Dauer sei. — Dadurch wird mein Vater verherrlicht, daß ihr viele Frucht bringet und so meine Jünger werdet." Nur Gottes Segen kann Priesterwirken fruchtbar machen. Darum die Bitte der heiligen Kirche, daß Gottes Segen stets über ihrem Priesterleben schwebe.

Der Segen des priesterlichen Wirkens muß ganz aus Gott hervorgehen. Der Priester muß Christi Erlösungsgnade in die sündige Welt hineintragen, um diese aus der Sünde zum Gnadenleben emporzuheben. Das ist die Heiligung der Menschen-Aussonderung aus der Sündenwelt und Eingliederung in die Lebensgemeinschaft mit Christus. Darum muß der Priester heilig sein, muß „als nicht von dieser Welt" aus dem Vereintsein mit Christus heraus der Menschheit entgegentreten. Die Kirche nahm daher den jungen Studenten heraus aus der Welt, hinein in die Pflanzschule Christi. Und diese Abgesondertheit von der Welt muß auch dem in der Welt wir-

(Fortsetzung Seite 278)

H4057 – 0017

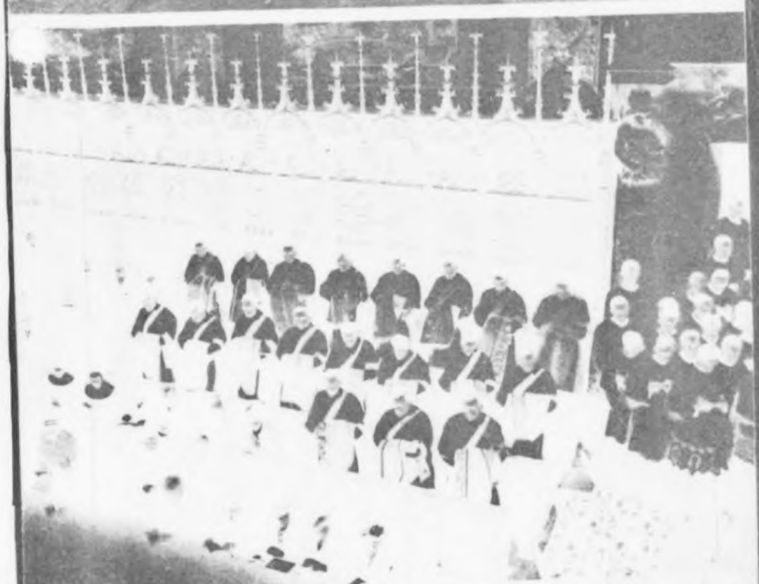

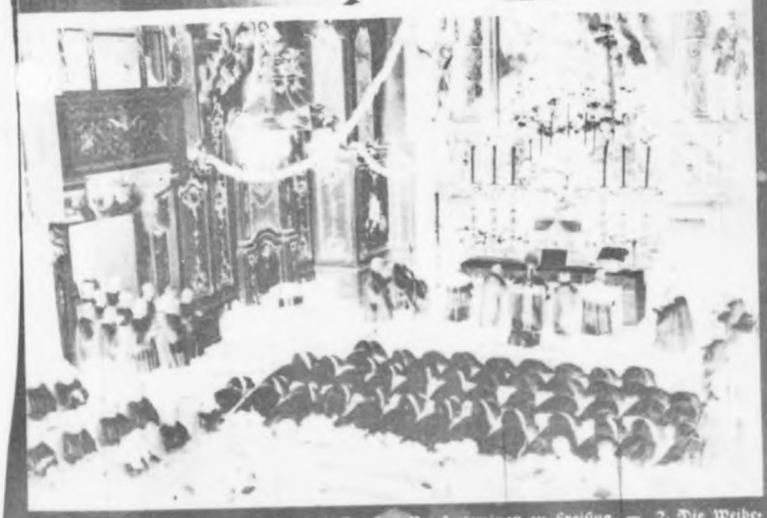

Bilder: 1. Die Weihekandidaten verlassen das Priesterseminar zu Freising. — 2. Die Weihekandidaten im Chorgestühl des Domes. — 3. Während der Allerheiligenlitanei.

Einzugslied:

Wie hab ich mich gefreut, da man mir sagte / Zum Hause Gottes wallen wir / Schon stehn unsre Füße / Jerusalem, in deinen Toren / Jerusalem, du Stadt, so wohlgebaut / So festgefügt in dir / Dorthin die Stämme pilgern, Gottes Stämme / So will es das Gesetz fürs Gottesvolk / Um dort zu preisen Gottes Namen / Dort stehn die Stühle zum Gerichte / Des Davidshauses Richterstühle / Erfleht Jerusalem, was ihm zum Frieden dient / Und Wohlergehen denen, die es lieben / In deinen Burgen herrsche Friede / Und Ueberfluß in deinen Türmen / Um meiner Brüder, meiner Freunde willen / Wünsch ich dir Frieden / Um deiner Gottesburg, nur ihr zuliebe / Erflehe ich dein Bestes. Psalm 121

Ermahnung des Bischofes vor der hl. Weihe

Geliebteste Söhne, da ihr zum Amt des Priestertums geweiht werden sollt, so trachtet darnach, es würdig zu empfangen und löblich zu verwalten. Ein Priester muß nämlich opfern, segnen, vorstehen, predigen und taufen. Zu einer so erhabenen Stufe muß man mit großer Ehrfurcht emporsteigen und Sorge tragen, daß himmlische Weisheit, bewährte Sitten und beharrliche Beobachtung der Gerechtigkeit die dazu Erwählten empfehle.

Gebet des Bischofes über die Weihekandidaten:

Erhöre uns, wir bitten Dich, unser Herr und Gott, und gieße auf diese Deine Diener den Segen des hl. Geistes und die Kraft der priesterlichen Gnade aus, damit Du ihnen, die wir dem Auge Deiner Gnade zur Weihe vorstellen, immerdar mit der Fülle Deiner Gnade zur Seite stehest. Durch Jesus Christus, Deinen Sohn, unsern Herrn. Amen.

B041776

H4057 – 0018

Grußgesang des Bischofes an die Neugeweihten:

Von nun an nenne ich euch nicht mehr meine Diener, sondern meine Freunde, weil ihr alles erkannt habt, was ich in eurer Mitte gewirkt habe. Alleluja. Empfanget in euch den hl. Geist, den Tröster. Dieser ist es, den der Vater euch senden wird. Alleluja. Ihr seid meine Freunde, wenn ihr tut, was ich euch befehle. Empfanget den hl. Geist in euch, den Tröster. Ehre sei dem Vater und dem Sohne und dem hl. Geiste. Dieser ist es, den der Vater euch senden wird. Alleluja.

Schlußsegen:

Der Segen des allmächtigen Gottes, des Vaters und des Sohnes und des hl. Geistes komme auf euch herab, daß ihr gesegnet seid im priesterlichen Stande und Versöhnungsopfer darbringet für die Sünden und Vergehungen des Volkes dem allmächtigen Gott, dem die Ehre und die Herrlichkeit gebührt von Ewigkeit zu Ewigkeit. Amen.

Schlußermahnung:

Geliebteste Söhne, denket aufmerksam an die empfangene Weihe und an die euren Schultern auferlegte Bürde. Trachtet darnach, heilig und gottselig zu leben und Gott dem Allmächtigen wohlzugefallen, daß ihr Seine Gnade erlangen könnt, die Er euch nach Seiner Erbarmung zu verleihen geruhe.

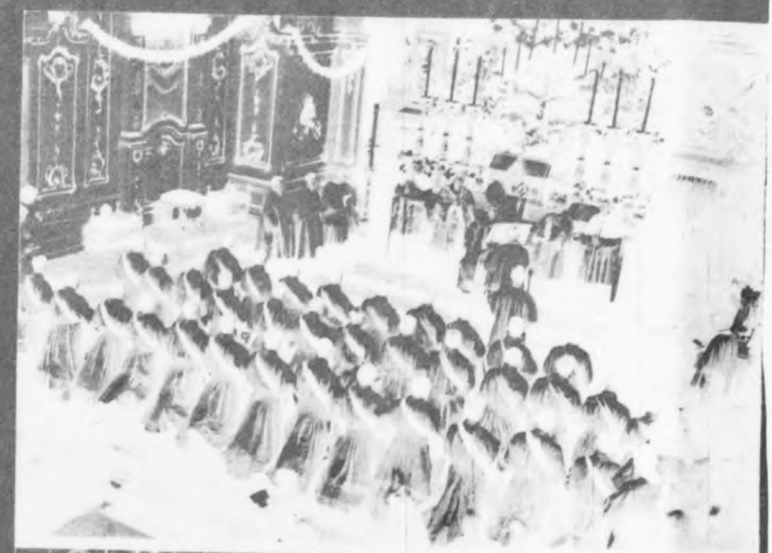

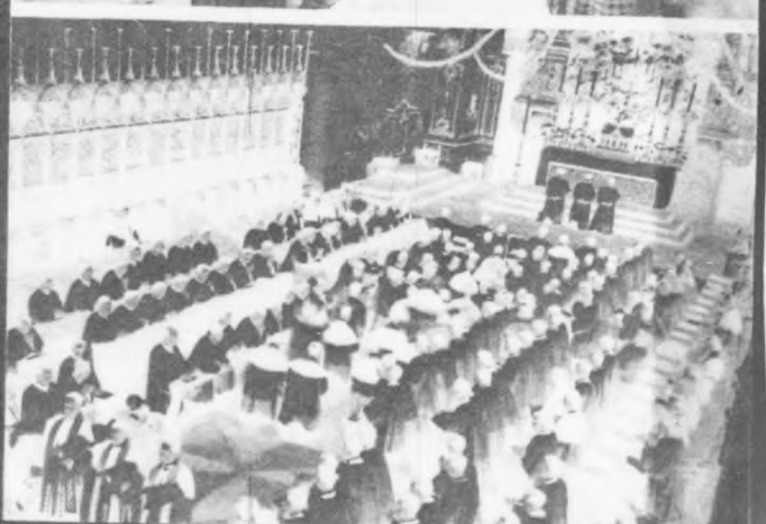

Bilder: 4. Ermahnung des Bischofes vor der hl. Weihe. — 5. Kardinal Faulhaber singt die Weihepräfation. — 6. Die Neupriester erteilen nach der Vesper den Primizsegen.

H4057 – 0019

lenden Priester eigen bleiben. Denn nur im geistigen Freisein von der Welt kann des Priesters Seele ganz in Christus hineinwachsen.

Das Volk verlangt mit Recht, daß der Priester als Vermittler der Heiligung aus einer anderen Welt der Heiligkeit zu ihm komme. So ruft Isaias dem Priester zu: „Weichet, weichet, ziehet aus von dannen; rühret nichts Unreines an, ziehet aus davon: reinigt euch, die ihr des Herrn Gefäße traget!" „Die Priester sollen heilig sein ihrem Gott und seinen Namen nicht entweihen." Darum der zweite Segenswunsch der Kirche:

„Daß Du diese Auserwählten heiligen wollest!"

— damit sie allzeit Gottes Wege gehen.

Endlich wird der Bischof durch die Handauflegung und Salbung ihnen die priesterlichen Gewalten übertragen, sie zu „Ausspendern der Geheimnisse Gottes" weihen. In ihren Seelen wird Gottes Siegel eingegraben. Sei es für immer — „Du bist Priester in Ewigkeit" — aber nicht nur für ihn, in erster Linie für das Volk. Denn „jeder Hohepriester wird aus der Zahl der Menschen genommen und für die Menschen aufgestellt", damit er für sie „der Urheber des ewigen Heiles werde". Es muß also Herzenswunsch der Kirche sein, daß diese Gewalten in treue Hände gelegt werden, daß der, dem sie anvertraut werden, sie verwalte zum Heile der Menschen. Die heilige Saat, hineingesenkt in junge Priesterherzen, soll aufgehen zu überreicher Ernte. Darum betete der Bischof ein letztes Mal:

„Daß Du diese Auserwählten weihen wollest!"

Diese dreifache Bitte für die Weihekandidaten wollen wir mit der heiligen Mutter Kirche beten. H. Niedermair.

Ludwig Kuhn:

Der Erdball sich dreht, das Kreuz aber steht

Stat crux, dum volvitur orbis.

Das Kreuz in der Geschichte

Das Kreuz, „den Heiden eine Torheit, den Juden ein Ärgernis", ist Hoheitszeichen des christlichen Glaubens, ein Panier unter den Völkern aufgerichtet (Is. 11, 12).

Welch schweren Kampf — körperlich und geistig — mußte das ringende Christentum auf sich nehmen, bis das Zeichen der Schmach, das Schandmal der „Verfluchten" (5. Mos. 21, 23) Sinnbild des Sieges und der Kraft werden konnte! Mit gewaltigem Wort verteidigen die christlichen Apologeten den „Gekreuzigten" gegen die gewandte Rhetorik und stolze Philosophie der erschlaffenden Antike. „Ein gekreuzigter Held, ein zermarterter Gottessohn", diesen Widerspruch will das Heidentum nicht fassen. Bäumt sich auch das naturverbundene, kraftvolle Germanentum zunächst gegen den leidenden und sterbenden „Führer" auf, dem es Gefolgschaft leisten soll, so dämmert ihm doch aus dem Blute das Verständnis auf, so regt sich doch in ihm das Gefühl der höchsten Achtung, der ehrlichen Bewunderung angesichts des großen Heldentums, mit dem der „Heliand" am Kreuze im Kampfe gegen religiöse Heuchelei und Engherzigkeit für seine hohe Idee den Tod der Ehre stirbt, den Heldentod, auch wenn er im Augenblicke mit Spott und Hohn zu unterliegen scheint. Wußte doch der Germane selbst den Gegner zu achten, wenn er im Kampfe mutig bestanden und wie ein ganzer Mann verblutet.

Die junge germanische Kirche verehrt den machtvollen König am Kreuze und gibt dem Gekreuzigten statt der Dornenkrone oder auch zu der Dornenkrone das Fürsten-Diadem. Das tiefer in das Geheimnis eingedrungene Mittelalter schaut den Heiland in seiner vollen Pein und gibt ihm Leidenszug und Dornenkrone wieder. Da setzt abermals ein der Widerspruch der neu erwachenden Antike, des zweiten, des unchristlichen Humanismus. Der Florentiner Machiavelli († 1527) spricht der Religion des Kreuzes die Eignung für die Staatskunst ab; denn er sieht im Kreuze nicht die Kraft, nur die Schwäche, die leidende Geduld: „mit diesen Grundsätzen, die zum geduldigen Ertragen von Unrecht und zu demütiger Unterwürfigkeit anleiten, könne man keinen Staat regieren". „Sklavenhafte Schwäche — sieghafte Kraft!", lauten die Kampfparolen in den gegnerischen Lagern bis über die „Aufklärung" hinaus mitten herein in unsere Tage.

Das Kreuz im Schrifttum der neueren Zeit

Nietzsche, der Sohn eines gläubigen Pastors, hat das Verständnis für die Demut und Kraft des Kreuzes von seinem Vater, der doch so manche Karfreitagspredigt gehalten, nicht geerbt und nicht gelernt. Er spricht von der „feigen Unterwürfigkeit" der christlichen Sklavenmoral, die ihren symbolischen Ausdruck im Kreuze gefunden, er will an alle Straßenecken die Anklage gegen das Christentum anheften, daß es mit seiner Verherrlichung des Duldens und Leidens dem Menschen das kraftvolle Herrenbewußtsein geraubt. Daß sich Richard Wagner in seinem Parsifal, im Karfreitagszauber, vor dem mysterium crucis verneigt, wird für den „Stürmer" Nietzsche ein Anlaß zur Spannung, die schließlich zum Bruche mit Bayreuth führt.

Wie steht es heute um das Problem des Karfreitags? Der Geisteskampf um das Kreuz hat an Schärfe zugenommen, das Geheimnis der Demut und Kraft scheint vielen unstritten, vielen überhaupt keine diskutable Frage.

Und doch stehen selbst große Meister, auch in der lichten Zeit der „Aufklärung" im Banne des Kreuzes. Schiller verdanken wir das große Wort:

„Religion des Kreuzes, nur du verknüpfst in einem Kranze der Demut und Kraft doppelte Palme zugleich."

Maria Stuart läßt er vor ihrem schweren Gange zum Schafott zum Kreuze aufblicken mit dem erschütternden Gebete:

„Mein Erlöser, mein Erlöser!
Wie du am Kreuze die Arme ausgespannt,
So breite sie jetzt aus, mich zu empfangen." V, 9.

Auch Goethe — so überraschend es manchem dünken mag — hatte für das Kreuz eine gewisse Verehrung. Der 24jährige „stürmende" Goethe schreibt im Jahre 1773, nachdem er um das Christentum schwer gerungen: „. . . Und so lieb' ich Jesum Christum und so glaub' ich an ihn und danke Gott, daß ich an ihn glaube . . ., es war eine Zeit, da ich Saulus war; gottlob, daß ich Paulus geworden." Im Januar 1832, zwei Monate vor seinem Tode schreibt der Dichtergreis an seinen Freund Zelter: „Daß ich das Kreuz als Mensch und Dichter zu ehren und zu schmücken verstand, habe ich in meinen Stanzen bewiesen." Als Beleg dafür spreche eines seiner Gedichte:

Seht das Zeichen prächtig aufgerichtet,
Das aller Welt zu Trost und Hoffnung steht,
Zu dem viel tausend Geister sich verpflichtet,
Zu dem viel tausend Herzen warm gefleht,
Das die Gewalt des bittern Tod's vernichtet,
Das in so mancher Siegesfahne weht:

Ein Labequell durchdringt die matten Glieder" (die Geheimnisse III). „Labequell — matte Glieder" — ist das nicht die Kraft des Kreuzes in der Schwachheit? „Die Kraft wird in der Schwachheit vollkommen." (2. Kor. 12, 9.)

So klinge denn machtvoll weiter, du Lied von der Demut, der Schwäche und Kraft im Kreuze!

„Dich kennen, Kreuz, heißt alle Weisheit kennen,
Dich nennen, Kreuz, heißt Erd' und Himmel nennen.
Wer dich erfaßt, wird gern der Welt zum Toren,
Die, dich verlierend, alles hat verloren."

Franz Eichert, Gedicht „Der Sang vom Kreuze".

Das Kreuz im Alltag

Was will Schrift und Kirche mit dem Worte „Kreuz" uns vor die Seele rücken?

Kreuz — was ist es anders als das Leid und Leiden, das in das Leben eines jeden Sterblichen hineingestellt ist? Kreuz ist die Selbstüberwindung, mit der wir im Kampfe mit dem Dämon der eigenen Brust den Himmel auf Erden

B041778

H4057 – 0020

1507-PS

und die Anschauung Gottes erringen sollen. Kreuz ist die Prüfung, in welcher der Jünger Christi die Feuerprobe seines Gottvertrauens und Gottglaubens bestehen soll. Kreuz ist die Züchtigung, mit der sich der lebendige Gott der menschlichen Schwäche, Bosheit, Oberflächlichkeit und Vergeßlichkeit in Erinnerung bringt.

Mit Christus wollen wir gekreuzigt werden, nach seinem Beispiele leiden. Das Fleisch, den alten Menschen wollen wir kreuzigen, den gottvergessenen und gottfliehenden Menschen in uns absterben lassen. Der Welt wollen wir gekreuzigt werden (Gal. 6, 14), wir wollen der Welt nicht mehr angehören, d. h. nicht der Welt, soweit sie Gotteswerk und Gottesgabe ist, sondern nur der gedankenlosen, widerspruchsvollen Welt, die Gottes Wege meidet.

„Leidenfrei ward keiner noch geboren." (Schiller, Iphigenie in Aulis I, 1). Warum dann gegen den christlichen Starkmut kämpfen mit schwerster Anklage, als ob man Kraft und Trost im Leiden nie bedürfe, als ob das Kreuz jetzt überflüssig geworden und seinen erhebenden Inhalt verloren hätte? Lassen wir von Schmerz und Leiden einen Mann reden, der in dieser Sache ein gewichtiges Wort zu sprechen vermag. Der gefeierte Berliner Chirurg Dr. Sauerbruch, den Münchens Universität vor Jahren zu ihren gefeierten Lehrern zählen durfte, äußerte sich bei einer fachwissenschaftlichen Debatte über den Schmerz und seine Linderung in folgenden Worten, die der christlichen Mentalität gebührende Gerechtigkeit angedeihen lassen: „Wirkungsvoller als alle philosophische Erkenntnis ist ein in den Tiefen der Seele verankerter Glaube. Erst hier, im christlichen Glauben, erhält alles Leid und aller Schmerz als Mit-Leiden mit Christus einen erlösenden Charakter. Leid wird im Christentum anerkannt als Gottes weise und heilige Fügung zur Prüfung, vor allem als Mittel zur christlichen Charakterbildung und Läuterung."

Ja, klinge fort, du hohes Lied vom Kreuze: Sei gegrüßt Kreuz, unsere einzige Hoffnung!

Und du? Du stehe als treuer Wächter unter dem Kreuze, und deine Treue zum Gekreuzigten in Wort und Tat sei am Ende des Jubiläumsjahres der Erlösung dein lauter Protest gegen die Stimmen der Verführer und Verblendeten!

Stat crux, dum volvitur orbis.
Der Erdball sich dreht, das Kreuz aber steht.
Stat crux, wenn es fest in deinem Innern eingesenkt ist.

Noch grüßt des Kreuzes Zeichen von ragender Bergeshöhe als Sinnbild christlichen Lebensstiles von Vergangenheit und Gegenwart hinaus in die weite Ferne, hinab in das von Arbeit und Leid bewegte Tal. Den heftigsten Stürmen trotzt es von Jahr zu Jahr. Aber es bedarf der Prüfung, ob sich die Verankerung, die Sicherung nicht gelockert hat. Prüfe auch deine Seele, ob das Kreuz in diesem Ackerlande Gottes noch fest eingebaut ist, so daß es den schwersten Stürmen, auch den religiösen Irrungen und Wirrungen im ungestümen Flügelschlag unseres Zeitgeschehens standzuhalten vermag! Ist das Kreuz in unserem Glauben, unserem Beten und Leben gesichert, dann steht es fest, dum volvitur orbis, im Wechsel der Meinungen und Zeiten, in Revolutionen und Evolutionen, in allen Krisen aller Art.

Dum volvitur orbis — im Wogenschwall, der Petri Schifflein umtost, gilt es Schild und Waffen für das Kreuz zu erheben als Streiter des Herrn in der Miliz Christi. Als Kreuzesfahrer in Petri Schifflein wollen wir nicht unnützer Ballast sein, der mitgeschleppt werden muß und sich mitschleppen läßt, nicht unnütze Knechte, die keinen Finger rühren, das kämpfende Schiff vorwärts zu bringen. „Im Namen des Gekreuzigten!" sei unsere Kampfparole, unsere Friedensdevise!

„Für alle ist Christus gestorben, damit die da leben, nicht mehr sich selbst leben, sondern dem, der für sie gestorben und auferstanden ist." (2. Kor. 5, 15.) „Nicht mehr sich selbst leben, sondern Christus." Hören wir nicht die vertraute Weise „Jesus, dir leb' ich, Jesus, dir sterb' ich, dein bin ich im Leben und im Tod?" „Niemand lebt sich selbst, niemand stirbt sich selbst; leben wir, so leben wir dem Herrn, sterben wir, so sterben wir dem Herrn: wir mögen leben oder sterben, wir sind des Herrn." (Röm. 14, 7 f.)

Wenn sich so das Drama von Kalvaria in unserem Leben, im Schaffen und Leiden vor der schauenden und schaudernden Seele erneuert, dann sollen und wollen wir Gott näherkommen. Im Schatten des Kreuzes wollen wir auch Gott nahe bleiben und diese im Kreuze begründete Gottesnähe möge einst übergehen in Gottes Besitz!

Aber wie wenige suchen und finden Gott in der Freude, im Glück! Erst das Leid, das Kreuz, der Kreuzweg führt die meisten Sterblichen zu Gott. Auch diesen taumelnden Träumern, die das Leben von seiner Nachtseite nicht kennen oder nicht kennen wollen, gilt es das Kreuz voranzutragen.

„Herr, unter deinem Kreuze will ich in Demut steh'n!"

Des Berliner Bischofs letzte Predigt über das Priestertum

Der am 1. März verstorbene Berliner Bischof Dr. Nikolaus Bares hat am Montag, den 25. Februar 1935, die heilige Priesterweihe in der St. Hedwigs-Kirche gespendet. Es war seine letzte Pontifikalhandlung. Nach dem hl. Weiheakt sprach er zu tiefst ergriffen u. a. folgende Worte:

Meine jungen priesterlichen Freunde!

Es ist wahr, was ein Kardinal der heiligen Kirche einmal sagte: „Wer die höheren Weihen empfangen hat, der hat sein Todesurteil unterschrieben." Ein ernstes Wort! Ein wahres Wort! Ein schönes Wort!

Am heutigen Tag habt ihr, meine lieben geistlichen Söhne, euer Todesurteil unterschrieben. Gestorben seid ihr der Welt, neu aufgestanden seid ihr und lebt nun für Gott. — Vor wenigen Jahren starb ein junger Priester; auf seinem Grabstein fand ich diese Wahrheit so treffend dargestellt. Da stand geschrieben: „Er war Priester seines Opfers und Opfer seines Priestertums." Ein erhabenes Wort! Er war Priester seines Opfers. Das Opfer, das ist Christus. Dessen Kreuzesopfer ihr nun an unsern Altären Tag für Tag erneuern sollt. Priester dieses Opfers Christi sollt ihr sein und Priester all des Segens, der von diesem Opfer ausgeht.

Ein dreifacher Strom geht aus von unsern Altären. Der erste geht nach oben in den Himmel, seine Wogen brechen sich am Throne Gottes und fluten zurück mit reicher Fracht: Gottes Erbarmung neigt sich über diese Erde, denn überall, wo er sie anschaut, wird seinem Namen ein reines Opfer dargebracht. Der zweite Strom geht über diese Erde: Die Fluten der Sünde hätten die Erde längst verwüstet und überschwemmt, wenn dieses Opfer nicht wäre. Was wäre die Erde ohne die Priester, die immer wieder das Opfer darbringen! Der dritte Strom geht, ich möchte sagen, ins Innere der Erde und befreit die armen Seelen von der strafenden Pein. Das Opfer und unsere Fürbitte lassen sie schneller gelangen in das Land der Verheißung.

Meine jungen priesterlichen Freunde, es ist gar nicht anders zu denken: das Priesterleben ist ein Opferleben. Das unblutige Opfer des priesterlichen Wirkens. Ihr habt heute euer adsum gesprochen: Herr, hier bin ich, ich bin bereit! Das bedeutet Opfer aller Kräfte von Leib und Seele, Opfer der Gesundheit, und wenn es sein soll: Opfer des Blutes! . . .

Und ihr seid heute eingetreten in den Ritterdienst der Kirche, der hehren Frau, die der hl. Johannes in der Geheimen Offenbarung beschreibt: Das Weib mit der Sonne bekleidet, mit den Sternen bekränzt, und den Mond zu ihren Füßen. Dieser hehren Braut Christi haltet die Treue.

Und ihr, meine lieben Christen, die ihr so zahlreich hierher geeilt seid, es erfüllt mich mit Freude und Rührung zu sehen, wie großes Interesse ihr an euren Priestern nehmt. Ihr wißt es, ihr steht mit euren Priestern. Und ich sage euch: Ihr fallt mit euren Priestern! Darum betet für eure Priester, opfert für sie. Ihr kennt das Priesterhilfswerk, ihr habt eure Seelsorger vom „Priestersamstag" sprechen hören: Betet und opfert für eure Priester, daß sie stehen und nicht fallen!

B 04477

517-PS
8

H4057 – 0021

Der Heilige Vater an die deutsche katholische Jugend

In der Kar- und Osterwoche weilten an die 1800 kath. Jungen aus allen Gauen des Vaterlandes in Rom. Sie schenkten dem Hl. Vater für die Weltmission ein Miva-Auto. Am Ostermontag wurde ihnen eine überaus herzliche Audienz zuteil. Hier der Wortlaut der deutschen Ansprache:

Das Schauspiel, das sich vor Uns entfaltet, ist wahrhaft so schön, daß es Uns unmöglich scheint, etwas an anderer Schönheit hinzuzufügen: Was Wir gehört haben, war so schön, so erhaben, war der Ausdruck so erhabener Gefühle, geliebte Söhne, geliebte Kinder in Christo: Diese Gefühle, die Sie zu Uns geführt haben aus allen Teilen Deutschlands an diesen so schönen, herrlichen Tagen, haben solch schönen Ausdruck vor Uns gefunden. Wir danken Ihnen, geliebte Söhne, Wir danken mit väterlicher Dankbarkeit, daß Sie dem alten Vater eine so schöne Stunde bereitet haben.

Und jetzt sollen Wir auch eigentlich danken für ein so schönes, so schön gedachtes Geschenk! Bevor Wir zu Ihnen kamen, haben Wir dieses Miva-Auto, das Sie Uns schenken, gesehen. Wir werden dadurch den Missionen und Missionaren Freude bereiten, und Wir danken herzlich dafür. Wir mußten mit diesem Danke anfangen, weil unser heiliger Ambrosius so schön und richtig gesagt hat, daß keine Pflicht dringend ist wie die Pflicht der Dankbarkeit.

Geliebte Söhne, schon Ihre Anzahl, Ihre verschiedenen Gruppen sagen Uns so vieles. Dies haben Wir schon verstanden im Glanz der Basilika der heiligen Apostel mit dem weiten und breiten Platz. Es war so schön Sie zu sehen, und so schön, Sie zu hören, Ihre feurigen Grüße, Ihre erhabenen Gesänge.

Diese Freude haben Sie Uns heute nicht nur erneuern, sondern auch vermehren wollen. Vermehren wollen, sagen Wir, weil Sie Uns diese Freude nicht mehr im Glanz der Basilika, nicht mehr auf dem weiten Petersplatz, sondern nun im Innern des väterlichen Hauses bereiten. Als gute Kinder und gute Söhne, die Ihren Vater zu besuchen gekommen sind, haben Sie Uns diesen Besuch im väterlichen Hause machen wollen, und Wir danken Ihnen, geliebte Söhne, für diesen so kindlichen, guten Gedanken.

Seid also alle willkommen und ganz besonders willkommen, geliebte Söhne! Sturmschar, Katholischer Jungmännerverband, und Neudeutschland, Sankt Georgspfadfinder. — Alle, alle willkommen, herzlichst willkommen, und mit Ihnen auch willkommen alle die, die mit Ihnen im Geiste und mit dem Herzen gekommen sind, diese Hundert, Hunderttausende, die mit Ihnen unter denselben schönen Fahnen, mit denselben schönen Abzeichen dem gütigen Gott, der Kirche und dem Vaterland dienen, ja dienen wollen. Ja so ist es, so haben Sie es Uns gesagt.

Sie lieben ihr großes Vaterland

Sie wollen ihm dienen in Treue und Liebe, und so muß es sein, geliebte Söhne. Denn Sie wissen es, daß auch Wir Deutschland und Unsere deutschen Söhne lieben, Wir können sagen, Wir lieben die ganze Welt, und Unsere Liebe gilt, Wir können sagen: his, qui prope, his qui longe — denen die nah und fern!

Ja, geliebte Söhne, es freut Uns innerlich, in der Tiefe des Herzens, was Sie Uns so oft gesagt und bestätigt haben. Wir sagen: bestätigt, denn Wir wußten schon, Wir waren schon davon überzeugt, daß Sie die Vertreter der ganzen katholischen deutschen Jugend sind, die Sie in dieser ganz besonderen, in dieser so wichtigen, so schweren, trüben und für Uns auch so schmerzvollen Stunde vertreten, diese Jugend, die die beste Reserve für den Widerstand und für den Bestand des christkatholischen Lebens in Deutschland ist. Denn, geliebte Söhne, schwere Stunden kommen und können so schwer sein, wie sie jetzt schön sind. Schwerere Stunden können noch kommen. Es kann alles zweifelhaft werden, alles vielleicht in Gefahr kommen. Aber, geliebte Söhne, etwas ist ganz sicher — ja ganz sicher, ganz unzweifelhaft: Der gütige Gott, der allmächtige wird mit uns, nicht gegen uns sein!

Der auferstandene Erlöser sagt Uns allen und Ihnen ganz besonders, was Er den betrübten furchtsamen Aposteln gesagt hat, geliebte Söhne:

Nicht Furcht noch Zweifel soll Euch bedrücken, denn Ich werde immer bei Euch sein

Geliebte Söhne! Mit solchen Gedanken, mit solchen Gefühlen wollen Wir Ihnen den väterlichen Segen erteilen, den zu suchen Sie hieher gekommen sind.

Einen großen Segen wollen Wir Ihnen erteilen: Denn das soll nicht nur für Sie alle, für einen jeden, der hier zugegen ist, genügen, sondern es soll Unser Segen auch allen gelten, die im Geiste mit Ihnen gekommen sind.

Wir sehen Sie alle vor uns in einer großartigen, wahrhaft apokalyptischen Vision. Ein prachtvolles geistiges Schauspiel! Diese ganze Jugend, die ganze katholische deutsche Jugend, die ganze deutsche Jugend. Und Wir wollen alle, alle, alle und jeden segnen.

Alle, die mit uns sind, auf daß sie immer mit uns bleiben; alle, die nicht mit uns sind, auf daß auch sie zu uns kommen

Dann, geliebte Söhne, wollen Wir, daß Unser Segen allen zuteil werde, wie Sie es wünschen: Ihren Familien, Verwandten, Freunden, allen, denen Sie wünschen, daß sie mit Ihnen gesegnet werden.

Einen ganz besonderen Segen — Wir sind sicher, daß Wir Ihren Gefühlen Stimme verleihen — erteilen Wir Ihren verdienten Priestern und Prälaten, die sich mit Ihnen so besonders beschäftigen, die mit Ihnen stehen, mit Ihnen leben und für Ihre so schönen Organisationen so wertvolles und Wichtiges leisten.

Wir wollen Ihre Banner ganz besonders segnen

Denn diese Banner sagen Uns so vieles, sie vertreten die ganze Organisation; ihnen also ganz besonderen Segen.

Aber noch einen bedeutungsvollen Segen, geliebte Söhne, wollen wir Ihren Bischöfen widmen, die voll väterlicher Liebe auf Sie schauen, und die eine so große, glühende, so versprechende Hoffnung auf Sie setzen. Ja, wir können es in Ihrem Namen, was sie Uns so oft geschrieben und gesagt haben:

Sie haben Ihre Bischöfe nicht enttäuscht Sie haben auch den Vikar Christi nicht enttäuscht!

Wir wissen, geliebte Söhne, was Sie geleistet und ganz besonders der Katholischen Aktion geleistet haben, was Sie noch immer leisten werden. Dafür einen ganz besonderen Segen.

Wir bitten den gütigen allmächtigen Gott, Er möge geben, daß Unser Segen auf Sie herabkomme, auf alle und auf jeden und mit Ihnen bleibe. Dieser Segen bleibe nicht nur bei Ihnen für diesen kurzen römischen Aufenthalt. — Auch der römische Aufenthalt sei der angenehmste und fruchtbarste! Wenn ein Besucher in seiner Jugend nach Rom kommt, dann ist das immer etwas Einschneidendes im ganzen Leben, im geistigen Leben. — Bleibe also Unser Segen mit Ihnen nicht nur solange Sie mit Uns hier in Rom weilen, sondern begleite Sie auch bei Ihrer glücklichen Heimkehr in Ihr Vaterland und Ihre Familien.

Dann, geliebte Söhne, bitten Wir den gütigen Gott, daß Unser Segen allezeit mit Ihnen bleibe durch das ganze Leben, das noch vor Ihnen liegt. Dieses ganze Leben, welches für uns Alte schon hinter uns liegt als durchschrittener Weg, liegt vor Ihnen noch als unbegangener Pfad. Denn Ihr Leben steht vor Ihnen noch als Zukunft!

Komme also Unser Segen zu Ihnen herab und bleibe immer mit Ihnen! Sie haben Uns ein so schönes Geschenk bringen wollen und so freut es Uns, daß auch Wir Ihnen etwas geben können: zwar eine kleine Sache, kleine Medaillen, unscheinbar zwar, aber sie passen zu allen und jeden, zu der so schönen Stunde. In der Erwartung, daß Wir Ihnen einst eine Kolpingsmedaille geben können, geben Wir Ihnen jetzt die Medaille des italienischen Kolping, des heiligen Don Bosco. Wie Sie sehen, geben wir sie eigenhändig dem Prälaten (Generalpräses Wolker), damit sie an alle verteilt werden und damit jeder sagen darf und soll, er habe die Medaille aus der Hand des gemeinsamen Vaters erhalten.

B 041 780

H4057 – 0022

Die selige Edigna von Puch

Von Dr. A. Mayer

Weithin über das grüne Ampertal schauen Kirche und Linde von Puch. Es ist ein köstliches Wandern für das Auge von diesem stillen, ganz weltfernen Platze aus: drüben die Höhenzüge, die neben dem Fluß aufsteigen, aus dem Tal selbst, aus dem Gewoge der Baumwipfel ragt die gewaltige Klosterkirche von Fürstenfeld; vor uns in der Fläche der Markt Bruck und so viele andere in der Sonne leuchtende Orte, die sich an das Ufer der Amper drängen: in der Ferne die Zeichen der Großstadt . . . Still und feierlich aber ist es an der Stätte, wo neben der Wallfahrtskirche eine uralte, ausgehöhlte Linde ihr Geäste schattend über den Friedhof breitet; der Rembrandtdeutsche — von dem in der großen Welt immer so selten gesagt wird, wo er eigentlich die Erfüllung seiner letzten Sehnsucht und den Frieden seiner ruhelosen Seele gefunden hat! — Julius Langbehn schläft in diesem Schatten. Und in den Zweigen rauscht eine fromme Legende:

Das aber ist die Legende von der seligen Edigna:

Sie war die Tochter eines Königs von Frankreich — Heinrichs I., Philipps I.? — und floh, da sie keine aufgezwungene Heirat eingehen wollte, aus der Heimat, auf einem Ochsengespann, mit einem Hahn und einem Glöcklein, fuhr sie durch das Land, sich ganz der Führung des Herrn überlassend. Wo das Gefährt stillestand, wo das Glöcklein von selber läutete und der Hahn zum erstenmal sein Krähen hören ließ, da wollte sie bleiben und ein Leben der Einsamkeit, der Buße und Abtötung führen. Es geschah hier, zu Puch, neben der alten Linde. Sie folgte dem Winke Gottes und lebte von da an in dem hohlen Stamme. Am 26. Februar 1109 soll sie ihr heiligmäßiges Leben beschlossen haben. Ueber ihren Tod hinaus aber lebte das Wunder: Ein heilkräftiges Oel floß aus der Linde — versiegte jedoch, als die Bewohner der Gegend damit Handel trieben. Das Volk verehrt sie als Patronin zur Wiedergewinnung abhanden gekommenen Gutes und als Beschützerin des Viehes in Seuchengefahr: die Votivbilder im Inneren des ursprünglich gotischen, im 18. Jahrhundert umgestalteten Puchers Gotteshauses geben Zeugnis von dieser Verehrung.

Geschichte, Legende, christliche Symbolik und vielleicht auch vorchristliche Kultgedanken fließen auf diesem ehrwürdigen Hügel, bei diesem geweihten Baume zusammen. Wir dürfen nicht ohne weiteres die Geschichtlichkeit der frommen Rekluse, die wohl wirklich Edigna hieß, leugnen; kennen wir doch gerade aus dem 12. Jahrhundert, und gerade auf bayerischem Boden, manche vornehme Frau, die ihr Leben in einsamer Askese verbrachte: Salome und Judith von Niederaltaich — Nichte und Tochter eines englischen Königs —, Herluka von Bernried aus edlem schwäbischem Geschlechte, Mathilde von Diessen-Andechs. In ihre Reihe kann auch Edigna gehören — selbst wenn ihre Herkunft aus dem französischen Königshaus eine spätere Zutat ist. Nichts gibt uns ein Recht, ihre Gestalt aus der Geschichte zu streichen oder ganz zu verflüchtigen. Allerdings: gerade weil das Geschichtliche so wenig ist und die ursprünglichen Quellen so stumm bleiben — wie es bei einer landfremden Büßerin notwendig ist — gerade deshalb hat die fromme Neugier gefragt und sich selbst die Antworten gegeben. Da holte die Legende ihre alten und immer wieder neuen Motive hervor. Da erklärte sie das „Woher" der seligen Edigna mit dem „Gespannwunder", einem Zug, der unermüdlich durch die christlichen Sagen geht. Das unvernünftige Geschöpf wird zum Künder des göttlichen Willens — wie schon 1 Kön. 6, 7ff. die Bundeslade zwei Kühen überlassen wurde, die sie nach Bethsames brachten — oder wie die hellenische Mythologie von Kadmos erzählt. Unzählig sind die Legenden, in denen die Leichname und Reliquien von Heiligen durch ein Rindergespann zum Ort ihrer Ruhe und Verehrung gezogen werden. Handelt es sich bei Edigna nicht auch um eine Ruhe, um ein Abgestorbensein, ein Begrabensein, wenn auch schon vor dem leiblichen Tod? Zahlreich sind auch die Legenden, in denen die Wirkungsstätte eines Missionars, die Baustelle eines Heiligtums, durch ein solches Orakel angezeigt werden: denken wir an St. Emmeram! In diesen Kreis gehört auch das Wunder der Seligen von Puch!

Hahn und Glocke sind Elemente der christlichen Symbolik und nichts anderes. Die Glocke, die zum Gebete mahnt, der Hahn — praeco diei, Herold des Tages, der schon in den ältesten Hymnen aufruft zum heiligen Dienst und Werke Gottes — es hat keinen Zweck, sich um das Finden eines Abwehrzaubers in der Glocke oder gar um den Bestandteil eines Fruchtbarkeitsritus im Hahn zu bemühen. Doch hängt dies mit der ganzen Frage zusammen, ob und inwieweit wir in der Ednalegende überhaupt den Rest oder die Umgestaltung eines alten, urgermanischen Vegetationskultes sehen dürfen. Ein Versuch ist in dieser Richtung gemacht worden (von Rud. Kriß): er ist mißlungen. Es ist unmöglich, diese späte, literarisch beeinflußte und geformte Legende über die Jahrhunderte hinweg mit dem Kult und der Umfahrt der germanischen Göttin Nerthus zu verbinden — es wird eine künstliche, gezwungene Konstruktion. Wenn die Edigna-Legende und die Wohnstätte der Seligen schon an vorchristliche, oder besser gesagt „primitive" Vorstellungen angeknüpft werden sollen, so kann es

Altarflügel in Gernlinden von Karl Wurm.

Sieg der Einfalt.

Gerhard Skrabal.

O Welt, warum willst du nicht sehn,
daß unschuldvolle, treue Seelen,
die fröhlich sich dem Herrn befehlen,
mitsamen still durchs Leben gehn?
O löse nicht die heiligen Bande,
verhüll' dich ob der eigenen Schande
und laß der Einfalt fromme Kinder stehn!

Weh über dich, begreifst du nicht,
daß noch in edlen Herzen Liebe glühet
und daß ihr Weg, von Lilien umblühet,
erhellt ist durch der Wahrheit Licht?
Geh hin und falle ihr zu Füßen,
der Unschuld, die er selig einst gepriesen,
der über dir bald thronet zu Gericht!

Weh dir, dich fällt der eigne Wahn,
und da du ehrfurchtslos verblendet,
hat sich der Herr von dir gewendet,
die Einfalt aber bricht sich Bahn!
Sie führt uns herrlich einst zum Siege
und bannet die Gewalt der Lüge,
die ihr nicht widerstehen kann.

Und, Palmenzweigen in der Hand,
ziehn, die durch dich so tief gelitten
und sich den Siegespreis erstritten,
beseligt ein ins bessre Land;
Ob sie, durch dich getrennt, geweinet,
der Liebe Macht hat sie vereinet
und schlingt um sie ein gülden Band.

B 044781

007-PS
10

H4057 – 0023

Aus der Weltkirche

Zum 100jährigen Bestehen der Pallottiner.

In der Karwoche wurde eine größere Gruppe des „Apostolischen Bundes" vom Heiligen Vater in Audienz empfangen. Der Generalprokurator, P. Hoffmann, stellte sie vor, worauf der Heilige Vater in deutscher Sprache eine herzliche Ansprache hielt.

350. Todestag Gregors XIII. Das deutsch-ungarische Kolleg in Rom beging in diesen Tagen in ehrendem Gedenken den 350. Todestag des Papstes Gregors XIII., der dem Kolleg nach seiner ersten Gründung durch Ignatius von Loyola und Papst Julius II. ein zweiter Gründer und Vater geworden ist. In Dankbarkeit wurde am 10. April ein feierliches Requiem abgehalten, an dem u. a. der Vizecamerlengo Msgr. Ugo Boncampagni Ludovisi, ein Nachkomme aus der Familie des großen Papstes, teilnahm. Es hatte einen schönen Sinn, daß bei der Festakademie am 11. April im Festsaal des Kollegs das geistliche und weltliche Oberhaupt Roms, der Kardinalvikar Marchetti-Selvaggiani und der neue Gouverneur von Rom, Giuseppe Bottai, die Ehrenplätze einnahmen. Denn das deutsch-ungarische Kolleg hat in Rom, wie Dr. Schnitzler in seinem Festvortrag über „Die Beziehungen Gregors XIII. zum Collegium Germanicum-Hungaricum" dartat, eine wahre Heimat gefunden und ist gerade durch Gregor XIII. zu einem gestaltenden Element in der universalen Einheit der Stadt geworden. Die Anwesenheit der staatlichen Vertretungen beim Quirinal, des deutschen Botschafters v. Hassel, des ungarischen Gesandten Baron Villani, des österreichischen Gesandten Voltgruber und des schweizerischen Legationsrates Rezonico, waren ein Zeichen für die anerkannte Treue, mit der das Kolleg seiner Aufgabe, auf römischem Boden romverbundene und weltweite Priester für die Heimatländer heranzubilden, nachkommt. Als der höchste Obere des Kollegs nahm auch der derzeitige Jesuitengeneral, P. Ledochowski, an der Festfeier teil.

Französische Orden für vatikanische Würdenträger. Im Auftrage des Präsidenten der französischen Republik hat der französische Botschafter beim Hl. Stuhl dem päpstlichen Oberhofmeister Msgr. Caccia Dominioni und den führenden Mitarbeitern des Kardinalstaatssekretärs Msgr. Pizzardo und Msgr. Ottaviani die Ordenszeichen eines Großoffiziers der Ehrenlegion überreicht. Auch andere Beamte der Staatssekretarie erhielten ähnliche Auszeichnungen.

Französische Marine-Offiziere besinnen sich auf das Meßopfer. Französische Marine-Offiziere haben eine Gesellschaft gegründet, um allmonatlich eine Messe für die Toten der Marine lesen zu lassen. Diese Feiern sollen in den großen Häfen und an Wallfahrtsorten, wie Lourdes, Lisieux, Montmartre, Paray-le Monial usw. veranstaltet werden.

Dank an Kardinal Faulhaber. Das internationale „Apostolat des Meeres", eine Vereinigung katholischer Seeleute, die Seefahrerheime in allen Ländern errichtet, hatte neuerdings einen Kongreß in Paris. Anläßlich dieses Kongresses wurde Kardinal Faulhabers Verdienst als Schirmherrn der deutschen Seeleute besonders gedankt.

auf einem anderen Wege geschehen, der kürzer ist und sicherer zum Ziele führt und — was man so sagt — „die Kirche beim Dorfe läßt".

Es ist der Baum, der uralte, geheimnisreiche Baum, der uns solche Gedanken nahelegt. Bäume waren den Völkern der Vorzeit, waren auch den Germanen etwas Heiliges, waren Zeugen und Vertreter des aus der Mutter Erde sprießenden Wachstums — der Mythus von der ‚Weltesche Yggdrasil' kommt ja auch aus dieser Sphäre. Von den Bäumen selbst ging Weihe, ging Segen, ging Heiligung aus. In jedem Baum wohnte etwas von jenem göttlichen „Geheimnis", das die Germanen, nach Tacitus, ‚sola reverentia vident' — „nur in andächtigem Erschauern sahen". Es ist nun möglich, ja wahrscheinlich, daß auf der Höhe von Puch dereinst schon früh ein Baumheiligtum war, das sich bis ins Mittelalter hinein auf Grund der primitiven Verbundenheit des Menschen mit der Natur erhalten hatte. Die fromme Reklause Edigna — mag sie nun ihre Heimat haben wo immer, mag sie im Baume gewohnt oder neben dem Baume ihre Zelle gehabt haben, mag sie selbst anders geheißen haben als die Ueberlieferung will — sie hat aus dem heiligen, heilspendenden Baume einen geheiligten gemacht. Die Weihe und Segensmacht ging nicht mehr von der Kreatur aus, sondern ward der Kreatur verliehen von der übernatürlichen Kraft Gottes, die in der Seligen lebte und wirkte.

Buchverlag Josef Habbel, Regensburg. 17. Fortsetzung

Hätte Heini geahnt, welch schwere Stunden ich in den nächsten Wochen durchmachen mußte! Seinetwegen! Ich sah, wie er um Helma rang. Luftig und lockend wie eine Nixe war das Mädchen eingebrochen in seinen Lebenskreis. Mit dem goldenen Schlüssel der Liebe rührte sie an ein Türlein seines Herzens, daß es aufsprang in jäher Gewalt. Und als er sich dessen plötzlich bewußt wurde, stand der holde Eindringling schon lachend in seiner Burg. Zum erstenmal empfand er die süße Macht der Liebe. Und wehrte ihr nicht. Da wuchs die kleine Flamme zum lodernden Brand . . .

Gegen mich ward Heini plötzlich verschlossen. Nie sprach er über Helma. Ging auch nicht mehr offen mit ihr von der Schule heim. Dafür machte er jetzt öfters allein einen Spaziergang in die Stadt. Wenn er dann zurückkam, war er sehr heiter und lebhaft. Doch in seinem Benehmen lag eine heimliche Erregung, die er nicht verbergen konnte. — —

Mitte Mai kündigte er mir eines Abends plötzlich an, er wolle jetzt ins Zentral-Kino gehen.

„Was wird gespielt?" fragte ich.

„Ein Kriegsfilm; die vierzehnte Kompanie, oder so ähnlich. Nichts Besonderes. Aber ich möchte gern wieder einmal ins Kino gehen."

„Soll ich mitgehen?" fragte ich.

„O nein", erwiderte er hastig, „du hast ja noch Arbeit für morgen. Und ich möchte auch lieber allein gehen." —

„Gut!" sagte ich. Aber in meinem Herzen erhob sich jählings ein entsetzlicher Verdacht. Sollte Helma schon im Auftrag ihres Bruders handeln? Was hatte Heini heute abend vor? Ich konnte mich nicht mehr halten.

Kaum war Heini draußen, packte ich meinen Hut und ging ihm nach. Ich schaute die Treppen hinab. Als er das Stiegenhaus verließ, raste ich mit Riesensprüngen hinunter. Dann trat ich vors Haustor und mischte mich sofort unter die Fußgänger. Ich blickte nach allen Seiten herum. Eben sah ich, wie er in die Börsengasse bog. Den Hut ins Gesicht gedrückt, eilte ich ihm nach und ging einige Meter hinter ihm.

An der Mündung der Gasse in den Ring blieb er stehen und schaute forschend umher. Plötzlich winkte er nach links und eilte davon. Ich rannte die Straße hinauf, blickte vorsichtig um die Ecke . . . Zwanzig Schritte vor mir sah ich am Gehsteig das Auto des Baudirektors Berner! Heini stieg eben ein.

Sofort trat ich wieder zurück. Mein Herz pochte in heftigen Schlägen. Wenige Schritte vor mir stand ein Mietauto. Ich eilte hin. „Fahren Sie dem Auto nach, das da links um die Ecke gerade wegfährt!"

Der Lenker sprang auf. — Einige Sekunden später bogen wir um die Ecke. Wir mußten halten. Zwei Meter vor uns fuhr Berners Auto vorüber. „Das ist es!" rief ich dem Lenker zu. Er nickte schweigend und drehte herum. In kurzen Abständen rasten die beiden Autos den Ring entlang.

So fuhren wir in weitem Umweg, über den Ring, durch die Gegend der Mariahilferstraße und des Gürtels, zum neunten Bezirk zurück. Mein Lenker war geübt in solchen Fahrten, das merkte ich. Auf offener Strecke hielt er sich weit zurück. Vor jeder großen Straßenkreuzung aber holte er das andere Auto

B 041782

H4057 – 0024

wieder ein und folgte ihm, kaum zwei Meter entfernt, durch das dichte Verkehrsgetriebe.

Ich achtete nicht der Strecke, die wir fuhren. Schaute nur mit starren Augen auf den Wagen vor uns, in dem ich Heini wußte. — Darum war ich sehr überrascht, als plötzlich beide Autos am Gehsteig hielten. Wo waren wir? Ich blickte zum Fenster hinaus. Ueber einem großen, lichterfüllten Eingang strahlten heiße Reklametafeln: Zentral-Kino.

Ich hatte während der Fahrt das Licht abgedreht. So konnte ich nun ruhig alles betrachten. Dr. Berners Lenker sprang aus seinem Auto, öffnete die Tür. Helma kam lachend heraus, hinter ihr Heini. Die beiden sprachen kurz mit dem Fahrer. Ich sah, wie er nickte und auf die Uhr schaute. Dann verschwanden sie durch den Eingang im Kassenraum des Kinos. Der Mann schlug die Türe wieder zu, stieg auf, und wenige Sekunden später glitt das Auto davon.

Mein Lenker wandte sich fragend herum. Ich winkte ab, stieg aus und entlohnte ihn. —

Daß Heini wirklich ins Zentral-Kino ging, war mir eine große Beruhigung. Er hatte mich also doch nicht angelogen! Ich schaute nach dem Spielplan: 17. Mai. Eine Winternacht im nördlichen Eismeer. Prächtige Naturszenen. — Die vierzehnte Kompanie. Nachtangriff im größten aller Kriege. Erschütternde Bilder von Menschengröße und Todesnot. — Ich habe so eine Gewohnheit. Lustspiel. Mit Charlie Chaplin in der Hauptrolle. —

Sollte ich hineingehen? — Es schien mir doch zu gewagt. Heini und Helma mußten mich sehen! So schlenderte ich hinüber zur Währingerstraße und fuhr mit dem nächsten E-Wagen heim. Eine halbe Stunde nach meinem Weggang war ich wieder in unserem Zimmer und setzte mich zu den Büchern, die noch offen auf dem Tische lagen . . .

„So hör' doch auf!" sagte Otto plötzlich. „Jetzt brummst du schon zum drittenmal den Radetzkymarsch. Und mit den Händen trommelst du auf dem Tisch herum und schaust in die Luft! Nennt man das Studieren, mein Herr?" —

„Laß mich in Ruhe! Zum Lernen bin ich jetzt gar nicht aufgelegt!"

Otto kam zum Tisch. „Was ist dir denn über die Leber gelaufen, Fritzl?" Und zögernd fügte er bei: „Vielleicht der Heini?"

Ueberrascht schaute ich auf. „Wie kommst du auf den Heini?" —

„Weil er so merkwürdig ist in der letzten Zeit. Hast du das noch nicht gemerkt? Er ist nimmer so lustig. Und vorige Nacht hat er sogar geweint, weißt du, so:" — Er ahmte meisterhaft ein leises Schluchzen nach. —

Nun wußte ich alles: Der arme Heini rang um sein Höchstes! Das kleine weiße Licht der Berge flackerte zitternd unter dem Sturm. Noch brannte es hell und fleckenlos. Doch dunkle Schatten umzogen drohend die kleine Flamme. Und Heini wehrte sich in wildem Kampf.

Vor einem halben Jahr noch hätte ich gejubelt. Jetzt bangte mich um ihn.

Und Heini warnen durfte ich nicht! — Mein Ehrenwort hätte ich jetzt ruhig gebrochen. Aber es half nichts. Berner wußte zuviel von mir!

Am nächsten Morgen war Heini noch stärker verlegen und aufgeregt als früher. Er träumte in der Schule vor sich hin, wurde öfters rot und biß die Lippen aufeinander. Er mußte innerlich schwer zu kämpfen haben. —

Als ich abends von einem Einkauf zurückkam, traf ich vor unserem Hause mit Berner zusammen. Er wollte zu mir. „Mensch", sagte er glühend vor Aufregung, „hast du Zeit? Ist der Moll oben?" — „Er ist in der Stadt", erwiderte ich.

„Prächtig! Kann ich mit dir hinauf?"

„Komm!" sagte ich.

Wir gingen durch die Wohnung ins Bubenzimmer und setzten uns an den Tisch. Berner schlug die Füße übereinander, verschränkte die Arme und schaute mich triumphierend an: „Kannst du dir denken, was los ist?" —

Ich verbarg mein Erschrecken. „Was gibt's?" fragte ich hastig.

„Der süße Heini ist gestern abends mit der Helma ins Kino gefahren!"

„So?" erwiderte ich ruhig. „Das ist aber doch nichts Besonderes."

Er lachte. „Aber so weit sind wir glücklich. Jetzt muß ich eingreifen, verstehst du? — Also paß auf: Wir müssen endlich das Mädel instruieren, was sie zu tun hat. Die blöde Gans ist ja ahnungslos und ungeschickt wie ein kleines Kind. Das hört jetzt auf! Sie muß uns den Moll so sicher und glänzend hineinziehen, daß er unrettbar in meinen Händen ist. Aber —" er biß sich verlegen die Lippen, „ich brauche einen Helfer!"

„Wozu?" fragte ich.

Er schaute mich starr an: Kurz gefaßt: einer muß mir die Helma abrichten! Ich selber hab' es nämlich heute ein wenig versucht, aber denk' dir, das Mädel wird zornig und sagt, ich soll sofort den Mund halten, sonst geht sie zu Papa und erzählt ihm das. — Was soll ich machen? Als ihr Bruder kann ich natürlich nichts mehr tun. — Siehst du, so steht die Sache. Und jetzt möchte ich dich bitten, daß du sie mir einmal hernimmst. Du verstehst schon. Es geschieht dir sicher nichts, da garantiere ich. Und von einem Anzeigen ist ja bei dir keine Rede, das tun die Mädchen nur bei ihren Brüdern! Also willst du?" —

„Nein!" sagte ich, schrie es förmlich heraus. „Ich soll die Helma dazu bringen, daß sie den Moll in deine Netze lockt! — Die eigene Schwester willst du hineinziehen! Du bist ein gemeiner Kerl! Pfui Teufel!" (Fortsetzung folgt.)

Neuer englischer Armeebischof. Der Papst hat den apostolischen Protonotar James Dey aus der Erzdiözese Birmingham zum Titularbischof von Sebastopol und zum englischen Armeebischof ernannt.

Keine Erkrankung von Kardinal Hlond. Durch die internationale Presse ist die Nachricht gegangen, daß der Kardinalprimas von Polen, Erzbischof Hlond von Posen-Gnesen, in besorgniserregender Weise erkrankt sei. Von vatikanischer Seite wird diese Nachricht dementiert. Der Kardinal habe sich in letzter Zeit etwas überanstrengt und müsse sich eine kurze Ruhe gönnen.

Eine österreichische Dankadresse. In Wien hat sich ein Komitee gebildet, das die Errichtung eines Denkmals für den päpstlichen Legaten, den Kapuziner Marco da Aviano, vorbereitet, der sich im 17. Jahrhundert um die Befreiung Wiens von den Türken große Verdienste erworben hat. Eine Abordnung des Komitees ist dieser Tage dem Papste von dem Kapuzinergeneral vorgestellt worden. Die Abordnung überreichte dem Hl. Vater eine Nachbildung des Kruzifixes, mit dem Aviano seinerzeit die Kämpfer zum Widerstand ermunterte; außerdem eine auf Pergament geschriebene Adresse der österreichischen Regierung, welche die Unterschriften des österreichischen Bundespräsidenten und aller Minister trägt und dem Papst für alles dankt, was er für die Jugend getan hat.

Der Katholizismus in Schweden. Es ist eine stille Tragik um den Katholizismus in Schweden. Das Land, das im Mittelalter ein blühendes katholisches Leben aufweisen konnte, von dem uns heute noch die alten, herrlichen Dome erzählen, ist heute schwierige Diaspora der katholischen Kirche. Aber trotz aller Schwierigkeiten, die die Verfassung anderen christlichen Konfessionen entgegenstellte, hat die katholische Kirche immer wieder versucht, dieses Land wieder zur Mutterkirche zurückzuführen. Alle Arbeiten hatten aber nur geringen Erfolg. Die Schwierigkeiten der Konversion waren zu groß, wurde doch jeder schwedische Konvertit des Landes verwiesen. Eine Erleichterung kam erst, als im Jahre 1873 und 1875 die Verbannungsdekrete aufgehoben wurden und Religionsfreiheit verkündet wurde. Trotzdem sind die Erfolge auch heute noch gering. Seit 1923 ist der frühere Münchener Domkapitular Johannes Müller Apostolischer Vikar von Schweden. Unter seiner Leitung ist das katholische Leben mehr und mehr aufgeblüht.

Der Galiläer wird auch weiter siegen! In der Sowjetunion hat das Blatt „Der Gottlose", das 1921 noch eine Auflage von über 500 000 hatte, am 1. Januar 1935 sein Erscheinen eingestellt.

Chinesische Martyrer. In der Ritenkongregation wird demnächst über die Einleitung des Seligsprechungsprozesses der im Jahre 1900 beim Boxeraufstand in China um ihres Glaubens willen ermordeten Christen zu entscheiden sein. Den Antrag vertreten die Franziskaner, in deren chinesischen Missionsgebieten die meisten Martyrer, darunter drei apostolische Vikare, festgestellt worden sind. Der Antrag umfaßte ursprünglich etwa 2000 Fälle. Um das Verfahren, das bei diesem Umfang des Materials natürlich sehr langwierig ist, zu beschleunigen, sind jetzt 29 Fälle ausgesondert worden, bei denen die Tatsache des Martyriums am klarsten festzustellen ist.

007-PS

H4057 – 0025

Katholisches Deutschland

Berliner Kirchenblatt wieder beschlagnahmt. Die Osternummer des katholischen Kirchenblattes für das Bistum Berlin wurde wegen eines Artikels über den Prozeß gegen den Prälat Leffers in Rostock, der bekanntlich am 12. 4. 1935 zu achtzehn Monaten Gefängnis verurteilt wurde, polizeilich beschlagnahmt.

Wallfahrt zum Bonifatiusgrab. Allmählich geht den deutschen Katholiken, vorab ihren führenden Organisationen, auf, welchen Schatz sie in der Gruft des Fuldaer Domes bergen und zu schätzen haben. Sicher ist es nur ein Anfang, wenn auf Christi Himmelfahrt der gesamte Kathol. Deutsche Frauenbund zum Grab des Glaubensvaters wallt und wenn im Hochsommer den Frauen die westdeutschen Männer- und Arbeitervereine folgen wollen.

Für die Gottsucher in der Großstadt. Der Pfarrherr der Essener Münsterkirche, jenem uralten Bau an der brausenden Großstadtstraße, läßt an jedem dritten Dienstag des Monats für jedermann zugängliche Abendpredigten halten, durch die jeder Gottsucher die Möglichkeit bekommt, sich Aufklärung über Glaubensfragen, die heute stärker denn je dem Glauben nahe oder ferne Stehende bewegen, zu holen. Mit einer überfüllten Predigt des Kölner Domspredigers Dionysius Ortsiefer O. F. M. über „die Flucht vor Gott" begann diese neue Möglichkeit in der Seelsorgsarbeit.

Rekruten-Exerzitien. Wie vor dem Kriege das Exerzitienhaus in Münster als erstes Exerzitien für Rekruten einrichtete, die in den zehn Jahren ihres Bestehens vorm Weltkrieg 20 000 junge Soldaten allein in diesem Haus freiwillig mitmachten, so ist das gleiche Haus, das als modernstes dieser Art in Deutschland gilt, heute bereits wieder zu dem alten Brauch zurückgekehrt, dem nicht geringeren Erfolg wie vor dreißig Jahren zu wünschen ist.

Höchstzahl der Katholiken in deutschen Städten. Bei einer Durchsicht entsprechender Statistiken ergibt sich, daß im oberschlesischen Hindenburg mit 130433 Einwohnern 117381 Katholiken leben, in Prozenten also 90 v. H. der Gesamtbevölkerung. Mit 89 v. H. folgt an der entgegengesetzten Grenze die Stadt Aachen.

Der liturgische Friedenskuß. In der Christkönigsgesellschaft, die zu Meitingen bei Augsburg ihren deutschen Mittelpunkt hat, kam man zur Wiederaufnahme eines ursprünglichen liturgischen Gebrauches: Weitergabe des Friedenskusses beim Paternoster der hl. Messe an die ganze Gemeinde und durch die ganze Gemeinde. Wie kann das den Christen ergreifen, wenn ihm sein Nachbar den Frieden Christi wünscht, wie leuchtet der Vollwert der hl. Messe in dieser kleinen Handlung wieder auf; wie verantwortlich muß sich jeder fühlen, den Frieden und der Liebe mit seinem Mitbruder zu wahren.

Der Leichenschmaus wird abgeschafft.

Das Bezirksamt Kempten hat jetzt eine Entscheidung getroffen, die in Süddeutschland vielfache Zustimmung gefunden hat. In der Anordnung werden die üblichen „Leichenschmäuse" kurzerhand untersagt. Der „Leichenschmaus" sei eine unwürdige und pietätlose Veranstaltung nach einer Beerdigung. Das Bezirksamt ist der Meinung, daß diese Sitte schon längst abgeschafft wäre, wenn jemand den Anfang damit gemacht hätte. Die gemeinsame Schmauserei der Leidtragenden werde allgemein verurteilt, man beuge sich in dieser Sache lediglich noch einer überlebten Konvention.

Kölner Feierstunde für alle Erstkommunikanten fällt aus. In Köln wurde von der Geheimen Staatspolizei die für Weißen Sonntag in der großen Messehalle angesetzte Feierstunde für alle Erstkommunikanten der Stadt untersagt, weil es sich nicht um eine althergebrachte Einrichtung handelt.

Das katholische Berlin

In der Reichshauptstadt wurde bekanntlich in der Passionswoche in 25 Kirchen allabendlich gepredigt. Das war wirklich eine Sache von Format. Pfarrer Melchior Grossek schreibt darüber im Berliner Kirchenblatt vom 21. April 1935 folgende markante Sätze:

Ein Wagnis?

Für dieses Jahr hieß die Parole „Christus und sein Reich, die Kirche". Gepredigt sollte werden in 25 Kirchen. Bischof Bares hat diesen Feldzugsplan erwogen, gefördert und seine Verwirklichung zwei Tage vor seinem Tode in der Ordinariatssitzung am 27. Februar beschlossen. Es war einer seiner letzten bischöflichen Regierungsakte.

Ernste Stimmen wurden laut, die warnten. Sechs Predigtabende in 25 Kirchen? Eine ungeheure Zumutung an die Berliner Katholiken. Im Vorjahr waren es neun Kirchen. Nun fast dreimal so viel! Werden wir das schaffen? 25 große Kirchen sechs Abende hintereinander wirklich zu füllen? Eine nur sporadisch besetzte Kirche, besetzt mit Menschen, denen man es anmerkt, daß sie nicht aus innerer Sehnsucht, sondern mehr aus Mitleid gekommen sind, um den predigenden Priester nicht ganz vereinsamt zu lassen — das ist eine sehr trostlose Angelegenheit. Ein retardierendes Moment für den Prediger und für die Zuhörer. Darum Vorsicht! Die Zahl der Predigtkirchen beschränken! — So warnten manche.

Grandioser Sieg!

Die Passionswoche kam. Jeder Abend hat die klugen Warner aufs neue schlagend widerlegt! Sieg auf der ganzen Linie! Die 25 Kirchen Abend für Abend gefüllt mit Menschen. Manche sind brechend voll. Wenn wir die Besucherzahl pro Kirche auch nur auf 1000 schätzen, in manchen Kirchen war sie wesentlich höher, in der St.-Hedwigs-Kathedrale standen wohl an 2—3000 Menschen vor der Kanzel — das ergibt jeden Abend insgesamt 25 000 bis 30 000 Predigthörer. Wißt ihr, was das bedeutet?

Das katholische Berlin hat in der Passionswoche 1935 an jedem Abend sechsmal hintereinander zwei Sportpaläste gefüllt!!

Das ist auch für unsere Zeit, die, was Massenaufmärsche anbelangt, in Rekorden schwelgt, ein ungeheures Resultat — ohne Riesenreklame!

„Das völkermordende System"

In der Zeitschrift „Nordland", 4. Folge vom 24. 2. 1935 steht zu lesen:

„Daß der Katholizismus nicht mehr unbeschränkter Herr der deutschen Jugend ist, ist sicher das schmerzlichste für ihn im neuen Deutschland.

Wieviel junge deutsche Mädchen im Alter bis 18 Jahren als Nachwuchs für weibliche Orden aller Art sind jährlich notwendig?

Wieviel junge deutsche Männer als Nachwuchs für Ordensbrüder?

Wieviel für Ordenspater? Wieviel für Weltgeistliche? Wieviel deutsche Menschen werden jährlich ins Ausland verschickt?

Wieviel von dem großen Bedarf an Menschenmaterial zeugt, ernährt und erzieht die katholische Kirche mit eigenen Mitteln bis zum 18. Lebensjahr?

Wie und woher verschafft sich der Katholizismus seit Jahrhunderten die Menschen?

Zunächst ist in jedem Ort ein „akademisch gebildeter" Werber tätig, ausgerüstet mit mehr oder weniger raffinierter Redekunst. Neigt ein Kind zu religiösem Fanatismus (Sperrung von uns! D. R.), so wird das Pflänzchen sorgsam gepflegt, mit den wunderbarsten Versprechungen im Himmel und der Furcht vor dem Teufel und der elenden sündigen Welt eingebaut. So um das 18. Lebensjahr ist die Klosterreife erreicht. Man nimmt den Eltern, Erziehern oder dem Ernährer dieses deutsche Kind mit einer tadellosen Aussteuer und wenn möglich einem Batzen Geld obendrein und verpflanzt es sodann in ein Kloster oder Seminar. Durch einen „Novizenmeister" oder eine „Meisterin" erhalten all diese deutschen Menschen die „Reife" zum ewigen Gelübde. Alsdann ist der Raub perfekt und eine lebenslängliche Arbeitskraft für Rom gewonnen und für Deutschland ewig verloren. Eigner Wille, selbständiges Denken und so fort sind tot; „vollkommener" Gehorsam (Kadavergehorsam) lebt bis zum Ende. Ganze Sippen werden auf diese Weise ausgerottet! Von eigenem Nachwuchs keine Spur, an Stelle dessen: ein lebenslanger Kampf mit dem eigenen Geschlecht. Wieviel dieser so präparierten deutschen Menschen werden jährlich in alle Welt verschickt? Wann und woher kommt die Kraft, die diesem Treiben ein Ende bereitet und sie als das kennzeichnet, was sie in Wirklichkeit und Wahrheit ist? Ist der deutsche Mensch zur Arbeit für Rom tauglich und gesund, so behält man ihn zu entsprechender Ausnutzung; erweist er sich körperlich zu schwach oder dergleichen, so schickt man ihn ohne weiteres in die Familie zurück, und behält nur seine Aussteuer!"

Dem Verfasser eines so üblen Artikels wäre anzuraten, er möchte einmal je für eine Woche in ein Kloster und in ein Priesterseminar gehen und dort gut die Augen aufmachen. Vielleicht könnte er dann über folgende drei Punkte nachdenken:

1. Was leistet der katholische Priester- und Ordensstand für Volk und Vaterland?
2. Wie denken die Katholiken vom Beruf und von der Vorbereitung darauf?
3. Warum hängt das katholische Volk mit solcher Liebe und Treue an seinen Priestern und Ordensleuten?

Es steht zu hoffen, daß ihm dann von selbst die Schamröte ins Gesicht steigt, solche Zeilen wie die obigen geschrieben zu haben.

B 041784

H4057 – 0026

Kirchenanzeiger vom 5. mit 11. Mai

Wichtige Neuerung:

In Zukunft ist bereits jeweils **Montag abends** Redaktionsschluß für Inseraten und Kirchenanzeiger. Wir ersuchen die hochw. Pfarrämter, diesen Termin genauestens einhalten zu wollen.

Sonntag / Fest der Schutzfrau Bayerns:
Priesterweihe im hohen Dom zu Freising

Münchener Pfarreien

Metropolitanpfarrkirche zu U. Lb. Frau — Domkirche: So. ½6 bis ½9 halbst. M., ½8 Mon.-Komm. d. Männer u. Frauen m. Vortr. u. gef. M., 9 Pred., 9.25 Hochamt, ½10, 10 u. ½11 M., 11 M. m. Vortr. u. Volksgef., 12 M., 3 Ros. u. Herz-Jesu-And., ½8 Maiand. — Do. 9 Hochamt u. Proz., Mai-And.-Schluß. m. Pred., Tedeum u. Proz. — Fr. 9 Herz-Jesu-M. — Sa. ½8 Herz-Mariä-M. — Tägl. ½6—9 halbst. M. — Mo. mit Do. ½8 Maiand. m. Pred. u. Ges. (Ros. fällt a. d. Tag. aus.) — Beichtgel. tägl. 6½—9 früh u. 4—6 abds. — **St. Michaelskirche:** So. ½6, 6, ½7, 7 u. 8 M., 9 Hochamt u. Pred., ½11 M., ½12 M. m. Vortr. u. Volksgef., 3 Konv. d. Mar. Männerkongr. m. Pred. u. Segen. — Sa. 7 Seg.-M. (Fest d. hl. Frz. Hieronymus a. d. Gesellschaft. — Werkt. ½6, 6, ½7 u. 7 M. — Fr. ½8 M. i. d. Kreuzkap. f. d. Mitgl. d. Kreuzverb. um einen guten Tod. — **Allerheiligenhofkirche:** So. 8 u. 10 M., ½11 Pred., 11 Hochamt. — Werkt. 7, ½8 u. ½9 M. — **Bürgersaal:** So. ½7 Seg.-M. m. Ausf., 7 M., 8 u. 9 Schulgd., ½11 Hochamt, ½6 Pred., Lit. u. Ted., Proz., Seg., ½7—11 Ausf. d. Allerhl. — Werkt. ½7 M. mit Aussetzung und Rosenkranz. — **Dreifaltigkeitskirche:** So. 7 M., 10¼ Vortr., 10½ Segensm., 6 abds. And. — Werkt. 7 u. 7½ M. — Mi. 6 abds. Jos.-And. — Sa. 6 abds. Maiand. — **St. Kajetan:** So. 6, ½7, 7, ½8, 8, ½9 u. 9 M., ½10 Pred., 10 Hochamt, 11 M., 4 Ros. — Werkt. 6, ½7, 7, ½8, 8, ½9 u. 10 M., 4 Rosenkranz.

St. Albertus: So. 6 M. u. Beichtgel., 7 M. m. Anspr., Mon.-Komm. d. Männer u. Jungm., ½9 Jugendgd. m. Anspr., ½10 Pfgd. m. Pred., 11 M. m. Anspr., abds. ¾6 Ros., Ros.-Proz. u. sakr. Seg. — Werkt. 6, ½7 u. 7½ M. — Tägl. ½8 Maiand. — Beichtgel. täglich, Sa. von 3—8 Uhr.

Allerseelen: So. 6 M., ½8 M. m. Mon.-Komm. d. Männer, 9 Pred. u. Pfarramt, 11 Schulm. — Di. 8 Bibelabend. — Werkt. 7 u. 8 M. — Tägl. 7 Mai-Andacht.

St. Anna (Pfarrkirche): So. ab 6 Beichtg., ½7, ½8, ½9, ¾11, ½12 M., ½8 Männerkomm., 9 Pred., ½10 Hochamt, ¾11 Kinderlehre, 7 Christenl. u. Maiand. — Sa. ½6—8 Beichtg. — Werkt. ½7, 7¼, 8, 9, 10 M. — Tägl. abds. 7 Maiand. — **Klosterkirche:** So. 5—½8 M., 5 Choralvesp., 6 Amt z. E. d. Patronin Bayerns, ½9 u. ½10 Studiengd. — Di. 6 Seg.-M. z. E. d. hl. Antonius f. d. Wohlt. d. Klosterkirche, ¾7 feierl. Ant.-And. — Mi. 7.20 Lit. Gem.-M. f. Lyz. u. Mädchen-Oberrealsch. am St. Annapl. — Sa. ½5 Ros. u. ges. Lit. — Beichtgel.: wie i. d. Pfarrk. u. tägl. i. d. Sakristei von 5—12 u. 2—7 Uhr. — **Vinzentinum:** So. 6, 7, 8 M., von 7—8 Beichtg. — Werkt. 6 u. 7 M.

St. Augustin: So. 6 Beichtg., 7 M. m. Mon.-Komm. d. Männer, 9 Pfgd. 7 Maiand. — Werkt. ½8 M. — Mi. u. Sa. 7 Maiand.

St. Benno: So. 6, ½7 M., 7 Mon.-Komm. d. Männer, 8¼ Studiengd., 9 Pred., ½10 Pfgd., 11 Schulgd. m. V., 2 And., 6 Segn. d. Schulanfänger, ½8 Maiand. m. Pred. — Mi. 6 Gem.-M. d. Pf.-Jug. — Do. ½8 Schluß der Maiand. m. Pred. u. Proz. — Tägl. 6, ½7, 7, 8 u. 9 M., 7.10 Kinderm.

Hl. Blut (Bogenhausen): So. 6¼ M. m. Vortr., ½8 M. mit Vortr. u. Männerkomm., 9 Pred. u. Amt, ½11 Kindergd. m. Ges., 10¼ M. m. Vortr., ½8 Maiand. — Werkt. 6, 7 u. 9 M., ½8 Maiand. — Mo. nach d. Maiand. Kongreg.-Vers. d. Männer. — Di. 8 Bibelstunde. — Alte Pfarrkirche: So. u. Feiert. ½9 M. — Mo. Nachfeier d. Festes St. Georg, 8 M. — Werkt. 8 M.

St. Bonifaz: So. 5, 5½, 6, 6½, 7 (Marienaltar), 7½, 8½ u. 10 M., 7 Anspr. m. Mon.-Komm. d. Männer, 8 M. m. Anspr., 9 Schulmesse, ½10 Pred., 10 Pfarramt, 11 ges. M. m. Vortr., 7 Pred. u. Maiand. — Di. ½7 Gem.-M. d. männl. Pfarrjug. — Mi. 6 Gem.-M. d. Jungfr.-Kongreg., 7¼ Schulm. — Do. ½7 Singm. d. weibl. Pfarrjug. — Fr. 7¼ Schulm. — Tägl. 5, 5½, 6, 6½, 7, 7¼, 7½, 8, 9 u. 10 M., 7 Maiandacht.

Christi Himmelfahrt (Waldtrudering): So. Mon.-So. d. Männer u. Jungm., 9 Pf.-Gd., 7 Maiand., 2 Elternstd. m. Segn. d. Schulanfänger. — Mo. u. Di. 7¼ M. — Mi. 7¼ ges. Schulm., 7 Maiand. — Do. u. Fr. 7¼ Gem.-M. — Sa. 7¼ ges. Schulm., ½5 Beichtgel., 7 Maiandacht.

St. Christoph (Fasanerie-Nord): So. ½8 Beichtg., ½9 Amt f. d. Wohlt. des Maialtars, ½11 Singm., ½8 Maiand. — Mo. mit Fr. ¾7 M. — Di. u. Do. ½8 abds. Maiand. — Sa. 10 Trauung u. M., 5 nachm. Beichtgel.

St. Clemens: So. 6 M., ¾7 M. m. Anspr. u. Männerkomm., ¾8 Volkschoralamt, ½9 Knabensingm. m. Vortr., 9¼ Pred. u. Pfarramt, ¾11 Mädchensingm m. Vortr., ½12 Betsingm. m. Vortr., 7 Pred. u. Maiand. — Tägl. 6, ¾7, 7.20, 8½ M., 6 früh Beichtg., ½8 abds. Maiand. — Di. u. Fr. 7.20 Kindersingm. — Mi. 6 Jug.-Gem.-M. — Sa. 8 abds. lit. Abendgebet.

Hl. Familie: So. ½7—9 Beichtgel., 7 u. 8 M., ½9 Pred. u. Hochamt m. Mon.-Komm. d. Männer u. Jungm., ½11 Kindergd., 11¼ M. mit Vortr. u. Volksgef., ½7 Pred., 7 Maiand. u. Hl. Stunde m. Opfergang f. d. Armen d. Pfarrgem. — Tägl. 6, ½7 u. 8 M., 7 Maiand. — Di. 6 Gem.-M. d. Männer. — Mi. 8 Gem.-M. d. Frauen. — Do. ¾6 Gem.-M. d. Jugend, ¾7 Amt u. Proz., zugl. Gem.-M. d. Kinder. — Sa. abds. 6—½8 Beichtgel. In der Pfarrk. keine Maiand. — Tägl. vor der 8-M. Beichtgel. — **St. Anna:** So. 6 Beichtg., ½7, 8, 10 u. 11 M. m. Vortr. — Werkt. 8 M. — Sa. abds. 8 Lichterproz. von der St. Annakirche z. Marienklause, dort Maiand., dann Rückzug zur Kirche und Schlußsegen.

Fasangarten (Patrona Bavariä): So. (Patroz.) 9 Pred. u. Amt m. Ted., hern. Beichtgel., abds. 7 erste Maiandacht.

St. Franziskus: So. ½6 Beichtg., ½6 u. 6 M., 7 Mon.-Komm. d. Männer, Anspr. u. M., 8 M., ½9 Pred. u. Pfarramt, 10 u. 11 Kindersingm. m. Vortr., ½8 Pred. u. Maiand. — Di. 6 Gem.-M. d. Männer, 7¼ Kindersingm. — Mi. 6 Gem.-M. d. Jug., 8 Gem.-M. d. Frauen. — Do. 7 Proz. u. Amt. — Fr. 7 Amt f. d. Wohlt. — Sa. 7¼ Kindersingm. — Werkt. 6, ½7, 7, 7¼ u. 8 M., ½8 abds. Maiand. — Beichtgel.: Di. bis Sa. 6—7 früh, Sa. 5—8 abds, So. ½6—½9 früh.

St. Gabriel: So. 6 Konv.-M., ½7 Frühl., ¾7 M. m. Komm. d. Antonius-Bünde, ½8 M., 9 Festpred. u. Hochamt, ¾11 Kinderm. m. Kinderlehre, ½12 M. m. Vortr., ½8 abds. Pred. u. Maiand. — Mo. nach der Maiand. Pred. f. d. Männer. — Di. nach d. Maiand. Bibelabend. — Mi. 6 Gem.-M. — Werkt. 6 u. ¾7 M., 7¼ Kinderm., 8 Segensm., 9¼ M. — Tägl. ½8 Majandacht.

Hl. Geist: So. 6—9 halbst. M., 7 Mon.-Komm. d. Männer u. Jungm. m. Anspr. u. Sühnem., ½10 Pred., 10 Pfarramt, 11¼ Schulmesse m. Vortr., 3 And., ½6 Abendand., 7¼ Pred. u. Maiand. — Mo. mit Mi. 7¼ abds. Pred. u. Maiand. (Mi. m. Schlußproz.) — Do. 6 Gem.-M. d. Pfarrjug. — Werkt. 6, ½7, 7, 9¼, 8, 9¼ u. ½11 M., ½6 Abendand. — Beichtgel. Werkt. 6—½8 früh u. ab 5 nachm. (Sa. 4) bis in die Abendstunden, Sa. ab 6 früh. — Die Wallfahrt nach Andechs findet erst Sonntag, 26. Mai, statt. — **Herz Jesu-Kloster:** So. ½7 u. 7 M. — Mi. ½6 abds. Maiand. m. Pred., 5—6 nächtl. And. (bis 9 Kirche geöffnet). — Werkt. 6¼ u. ¾7 M., ½6 abds. Mai-Andacht.

St. Georg (Milbertshofen): So. 6 Beichtgel., ½7 Ausf., 7 u. 9 M., 10 Pred. u. Pfarramt, ½8 Maiand. — Mo. ½7 u. 7¼ M. — Di. 7¼ u. 8 M. — Mi. mit Sa. ½7 u. 7¼ M. — Mi. ½8 Mai-And. — Sa. ½6 Beichtgel., ½8 Maiandacht.

St. Heinrich: So. 7 Seg.-M. m. Männ.-Komm., abds. 7 Maiand. — Mi. ½8 Maiand. — Fr. 6.30 M. — **Altersheim St. Josef:** So. (Mon.-So. d. Männ. u. Jungm.) ½6 M. u. Beichtgel., 7 Komm.-Austeilg., 8 u. 10 M. mit Pred. — Werkt. ¾6 u. 7 M. — Sa. 4 Beichtgel. — **Waldfriedhof,** St. Annastasiakirche: So. 9 Gd. — Werkt. 9 M. — Sa. 4 Rosenkranz.

St. Johann Baptist: So. ½6 u. 6½ M., ¾7 Frühl., 7 M. u. Komm. d. Männer, 7½ M., 8 M. (30. Stiftungsfest d. Kath. Arbeiterinnenver.), ½9 Pred., 9 Pfarramt, 10 Schulm., ¾11 M. m. Fahnenw. der Altschützen v. Haidhausen, 11¼ M. m. Vortr. u. Volksgef., 2 Ros., ½8 Maiand. m. Pred. — Di. ¾6 Gem.-M. m. Vortr. — Werkt. tägl. 6—9¼ M., abds. ½8 Maiand. — **Alte Haidhauser Kirche:** So. ½9 Gd. mit Pred. u. Volksgef. — Werkt. ½7 M. — **St. Nikolai am Gasteig:** So. ½9 M., 10 M. m. Vortr. u. Volksgef. — **Altöttinger Kapelle am Gasteig:** So. 6.20 u. 8 M., 3 Ros.-And. — Werkt. 6.25, 8 u. ½9 M.

St. Josef: So. 5 u. ½6 M., 6 Konv.-M., 6¼ M., ¾7 Frühl., 7 M. m. Mon.-Komm. d. Männer, 8 Gd. d. Gif. Oberrealsch., 9 M., ½10 Pfarrpred., 10 Pfgd. u. Beim., 11¼ Kindergd., nachm. 4 Vers. d. Drittl.Ord., abds. 7 Ros., ½8 Pred. u. Maiand. — Werkt. 5¼ bis 9 M., 7¼ Schulm., abds. 7 Ros. u. Maiand. — Mo. 7 Jahrtag f. d. 21 Todesopfer d. Gef.-Ver. — Di. früh ½6 Ausf. d. Allerhl., Bruder Konrad-Antonius- und Sühneandacht.

St. Korbinian: So. 6 M., 7 Frühgd. f. d. Frauen m. Pred. u. Gem.-Komm. d. Jungfr., 8 M., ½9 Hauptgd. f. d. Männerwelt, 10¼ Schulm. m. Vortr., 11 Hauptgd. m. Pred. f. alle, 3 Standespred. f. d. Männer, 5 Maifeier m. Pred., ½8 Maiand., 8 Marienfeier m. Pred. — Mo. 8 vorm. u. 5 nachm. Miss.-Pred., abds. ½8 Maiand., 8 Mi.-

Für wenig Geld:

Klare Suppe mit Gemüse. Für 4 Personen.
½ Bündchen Suppengrün, also Mohrrübe, Porree (Lauch), Sellerie, 1¼ Ltr. Wasser, 4 Maggi's Fleischbrühwürfel oder 4 Teel. Maggi's Gekörnte Fleischbrühe.

Das Suppengrün putzen, in Streifchen schneiden, waschen und im ungesalzenen Wasser in 15 Min. weichkochen. Inzwischen Maggi's Fleischbrühwürfel oder Maggi's Gekörnte in etwas Gemüsebrühe auflösen, diese starke Fleischbrühe dazu schütten; 3 Min. durchkochen.

MAGGI's Fleischbrühe 3 Würfel 10 ₰

B 041773

H4057 – 0027

Pred., 9 Standespred. f. d. Jungm. — Di. 7¼ Schulm., 8 früh u. 5 nachm. Miss.-Pred., abds. ½8 Maiand., 8 Miss.-Pred. — Mi. 8 vorm. Miss.-Pr., 5 Christkönigsfeier m. Pred., ½8 Maiand., 8 Christkönigsfeier m. Pred. — Do. ¼7 Amt m. Proz., 8 vorm. u. 5 nachm. Miss.-Pred., abds. ½8 Maiandacht, 8 Miss.-Pred. — Fr. 6 Gen.-Komm. d. Männer, 7¼ Schulm., 8 vorm. u. 5 nachm. Miss.-Pred., abds. ½8 Maiand., 8 Miss.-Pred. — Sa. 8 vorm. Miss.-Pred., nachm. 5 Eucharistiefeier, ½8 Maiand., 8 Euch.-Feier. — Werkt. 6, ¼7, 7 u. ½8 M., 6 früh u. 6—7 abds. Beichtgelegenheit.

Hl. Kreuz (Giesing): So. Patroz. d. Pfarrkirche u. Hauptfest d. Hl. Kreuz-Brudersch., ½6 Beichtg., 6 u. ½7 M., 7 Vortr., M. u. Mon.-Komm. d. Männer u. Jungm., 8 M., ½9 Pfgd. m. Pred. u. Hochamt, 10¼ u. 11 Kindergd., ½12 M., ½3 Ged.-M. d. † Mitgl. d. Kreuz-Brudersch. u. Vesper, ½8 Maiand. v. a. Allerhl. — Werkt. 6, ¼7, ¾7, 7¼ u. 8 M. — Di. 6 Gem.-M. d. Pfarrjug., 8 Gem.-M. d. Müttl. u. Fr. — Sa. 5 nachm. Beichtg. — Tägl. ½8 abds. Maiand. — **Ostfriedhof:** So. 9 u. 10 M. — **Friedhof am Perlacher Forst:** So. 9¼ M. mit Vortrag.

Hl. Kreuz (Forstenried): Sa. 6 Beichtgel., 7 Frühm., 9 Gd. mit Amt u. Pred., abds. ½8 feierl. Maiand. — Tägl. 7¼ M., abds. 8 Maiandacht. — **Neuried:** Mi. ½8 Messe.

St. Ludwig: So. ½6 Segensm., ¾6 Pfarrbittg. nach Maria-Eich zur Straßenbahn (Anschlag), 6, ¼7, 7, ½8, 8, ¾9 u. 10 M., 11 Pred. mit M. (½12): Univ.-Gd., 3 Rof., ¼7 Pred., 7 Maiand. — Werkt. tägl. ¾6 (Seg.-M.) bis 9 M., 7 abds. Maiand. — Mo. ¼7 M. f. † Stifter. — Di. 8 Firmung. — Mi. 6 Pfarrgem.-M., ¼7 M. f. † St... ½8 abds. Vortr. f. d. Frauen u. Mütter. — Do. 9 Amt f. d. W... d. Pfarrei m. Proz. — **Ottilienkapelle:** So. 6 u. 7 M., 8 Choral..., 9¼ M. m. Pred., ½11 Chorm., 4 Choralvesper. — Werkt. ½6, 6, ¼7, 7 u. 8 M. — Di. abds. 8 Bibelstunde. — Mi. 6 Choralamt. — Tägl. abends 8 Maiandacht.

St. Magdalena, Christkönigskirche: So. 6¼, 7 u. 8 M. m. Mon.-Komm. d. Männ., ½9 Pred. u. Pfarramt, ½11 Schulgd., 11¼ M., 7 Maiand. — Tägl. 6½, 7.10 u. 8 M. — Di. 6 Gem.-M. — Do. 6.50 Amt. — Di., Do. u. Sa. abds. 7 Maiandacht.

St. Margaret: So. ½9 Pfgd., 4 Marienfeier u. Miss.-Schlußk. f. d. Frauenwelt, ½8 Rof., 8 Miss.-Pred. f. d. Männer u. Jungm., Miss. f. d. Männer u. Jungm.: Mo. mit Sa. 6—¼7 früh u. 8 abds. Miss.-Pred. — Di. 8 abds. Standespred. f. d. Jungm. — Mi. 8 abds. Standespred. f. d. Männer. — Do. 8 abds. Euchar. Feier. — Sa. 8 Firmung. — Mo. mit Sa. ½8 abds. Maiandacht.

Mariae Heimsuchung: So. ½6 u. 6 M., 7 Gen.-Komm. d. weibl. Jug., 8 M., ½9 Miss.-Pred., 9 Amt, 10¼ Schulgd., 11¼ M. m. Vortr. u. Volksgesf., ½8 Maiand., 8 Miss.-Pred. — Werkt. ½6, ¼7, 7, 7¼, 8 u. 9 M. — Mo. früh 6 u. ½9 Miss.-Pred., nachm. 3 Beg. d. Kindermiss., abds. 8 Standesl. f. Männer. — Di. früh wie Mo., nachm. 3 Kindermiss., abds. 8 Miss.-Vortr. f. d. Elt. — Mi. früh wie sonst, vorm. 11 Kindermiss., nachm. ½3 Standesl. f. d. alten Leute, abds. 8 Standesl. f. d. Jungm. — Do. wie sonst, vorm. Beichte d. Knaben, nachm. Beichte d. Mädch., abds. 8 Miss.-Pred. u. Sakr.-Feier. — Fr. wie sonst, 7 Gen.-Komm. d. Kind., abds. 8 Miss.-Pred. u. Kreuzw. — Sa. wie sonst, abds. 8 Miss.-Pred. u. Marienfeier.

Mariahilf: So. 6 M., ¾7 M. m. Mon.-Komm. d. Männer u. Anspr., ¼8 Realschulgd., ½9 Pred. u. Hochamt v. a. Allerhl., 10, ¾11 Kindergd., ½12 M. m. Anspr., 3 Herz-Jesu-And., 7 Maiand. m. Pred. — Mi. 6 Gem.-M. — Werkt. 6, ½7, ¾7, 7, 7¼, 8 u. ½9 M., abds. 7 Maiandacht.

Mariä Himmelfahrt: So. ½6, 6 u. ½7 M., 7 Komm. d. Männer, ¼8 M., 8 Realschulgd., 9 Pred. u. Pfarramt, ¾11 gef. Schulm. m. Vortr., ½12 Singm. m. Vortr., 3 Herz-Jesu-And., 7—8 Andetung, 5 Kriegerand., ¼8 Pred. u. Maiand. — Mi. 7¼ gef. Schulm. — Fr. 6 Gem.-M. — Beichtgel.: Werkt. 6—½8, Sa. 4—¼7, 7—½9, So. ½6—½10 früh.

Maria-Rammersdorf: So.-Gd. um ½7, 7, 8, 10 u. 11. — Werkt. ½7, 7¼ u. 8 M. — So., Mi. u. Sa. abds. ½7 Maiand. — Mo. Spendung der Firmung in St. Wolfgang.

St. Maria-Thalkirchen: So. 6, 7, 10 u. 11 M. m. Miss.-Vortr., 7 Gen.-Komm. d. Frauen, 8 M., ½9 Pred., 9 Hochamt, ½5 Rof., 5 u. 8 Missionspred., ½8 Maiand. — Mo. 8 Totenfeier d. Pfarrer. Pred., Requiem u. Lib. — Di. 3 Pred. u. Taufern.-Feier. — Mi. 3 Pred. u. Firmungsern.-Feier. — Do. 3 Pred. u. Euch.-Feier, ebenso abds. 8. — Fr. 3 Pred. u. Caritasopferfeier, 8 Standesl. d. Männer u. Hl. Kreuzand. — Tägl. ½6, ¼7, 7 u. 8 M., nachm. ½3 Rof., 3 Missionspred., ½8 abends Maiandacht, 8 Missionspredigt für die Männer.

St. Martin (Moosach): So. ½6 Beichtg., ¼7, ½9, ¼11 Gd. — Tägl. 6, ¼7 u. 7¼ Gd. — So., Mi. u. Sa. abds. 7 Maiand. — **Westfriedhof:** So. 9 Gd. — **St. Thaddäus:** So. ½10 Gd., 7 Maiand.

St. Maximilian: So. (Euch. Hauptfest) 6 M., 7 Männerapost., ½8 u. 8 M., ½9 Pred. u. Hochamt, 10¼ Schulm., 11 Schulm. m. Vortr., nachm. 3 Vesper, 4 Rof., hern. Einf., 7 Pred., Maiand. — Mo. abds. 7 Maiand. u. hern. Mütterver.-Vortr. — Mi. Wallfahrt n. Maria-Eich d. Marienver., Abg. Waldfriedhof ½8 Uhr. — Tägl. 6, ¼7, 7, 7¼ u. 8 M., 7 abds. Maiandacht.

St. Paul: So. ½6, 6, ¼7, 7 u. 8 M., ½9 Pfgd. m. Pred. u. Volkshochamt m. Komm.-Feier, zugl. Männer- u. Jungm.-Apost., ¼11 Schulgd., 11¼ gef. M. m. Vortr., 3 Rof., ¼7 Marienpred. u. Maiand. — Mo., Di., Fr. u. Sa. 7 Chorm., zugl. Schulm. — Mi. 6 Pfarrjug.-Gem.-M. m. Vortr. u. Opferg., ½8 abds. Konv. d. Mar. Männerkongreg. — Do. 6 Amt m. Choralges. d. Volkes u. Proz. — Tägl. 6—9¼ M., 7 abds. Maiand. — Sa. volkstüt. Marienvesper.

BESTELLZETTEL

Hier abtrennen und dem Postboten, bei der nächsten Postanstalt oder in unserer Expedition, Hofstatt 6/I links abgeben!

Ich bestelle ab 1. Mai 1935 an Stelle der bisher bezogenen Ausgabe A die

Ausgabe B der Kirchenzeitung

mit 100 Mark Versicherung.

Bisherige Besteller bei der Post müssen zugleich die Postquittung mit einsenden. Bedingung: Nicht über 55 Jahre.

Name .....

Stand .....

Wohnort ..... Straße .....

Geboren am ..... in .....

(Jeder Abonnent erhält vom Verlag eine eigene Versicherungs-Police zugesandt)

.....

Neubestellung:

Ich bestelle ab 1. des nächsten Monats (nicht Gewünschtes bitte zu durchstreichen):

„Münchener Kathol. Kirchenzeitung"

Ausgabe A ohne Sterbeversicherung . **1.20 im Quartal**
Ausgabe B mit 100 M Sterbeversich. . **1.50 im Quartal**
Postbestellung 15 Pfennig Zuschlag

Name .....

Stand .....

Wohnung .....

Für **Ausgabe B** (nicht über 55 Jahre)

geboren ..... in .....

Mäntel und Kleider
in wohl unerreicht großer Auswahl
•
Vergleichen Sie
Qualität, Schnitt und Verarbeitung
und Sie werden sich immer wieder davon überzeugen
Rieger-Konfektion ist die beste
RIEGER
Damen-Mäntel-Fabrik
Sonnenstr. 1 bei der Kirche

B041786

St. Peter: So. 5 M., ½6 Ros.-M., 6 Maim., ½7 M., 7 Mon.-Komm. d. Männer u. Jungm. m. Vortr., ½8 u. 8 M., ½9 Pred., 9 Hochamt, 10.05 Kindergd. m. Vortr., 11, ½12 u. 12 M., 3 Dreißiger, 7 Maiand. m. Pred. — Werkt. ½6 Ros.-M., 6—9, 10 u. 11 M., 7 abds. Maiand. — Mo. bis Do. 6 Maim. — Do. ½9 Amt u. Proz., ½5 Oelbergand. — Sa. ½5 Ros. — **Allerheiligen am Kreuz** (Kreuzstraße): So. Fest der St. Isidor- u. Nolburga-Brudersch., 8 MM. f. Mai, ½10 Pred., 10 Hochamt v. a. Allerhl., Betstd., ½4 Ros. u. gel. Lit. — Werkt. 7¼ u. 8 M. — **Damenstiftskirche:** So. 2 M. m. Vortrag f. d. Hotel- u. Gasthofangest., 7 Ausl. d. Allerhl. u. M., ½8 M., 8 Herz-Jesu-Amt, Einf., 9 Studiengd., 3 And. d. Kongr. d. Töchter Mariens. — Werkt. ½7, 7 u. ½8 M. — Tägl. ½7 Seg.-M. m. Maiand. — **St. Elisabeth** (Mathildenstr. 2): So. 9 M. m. Vortr. — Werkt. 6¼ M. — Sa. 4—½6 Beichtg. — **Herzogspitalkirche:** Tägl. 6, ½7, 7, ½8, 8, 9, 10 u. 11 M., 5 (Sa. ½5) Ros., 7 Maiand. — **St. Jakob am Anger:** So. 5, 6 u. 7 M., ½8 M. m. Vortr. u. Gen.-Komm. d. Marienkinder, ½9 Pred. u. gef. M., 10 Schulm., 3 Konv. d. Marienkinder f. beide Abt., 5 Ros. — Werkt. 5, 6, 7, 7¼ u. 8 M. — **St. Johann Nepomuk** (Sendlinger Str. 62): So. ½6, ½7, 7 u. 10 M. m. Vortr., ½7 abds. Maiand. — Werkt. ½6, 6, ½7 u. 7 M., ½7 abds. Maiand. — Beichtgel. Sa. ab ½5 nachm., So. ab 6 früh. — **St. Stephan** (Thalkirchner Str.) So. 8 M., 9 M. m. Vortr. u. Volksgel. — Werkt. ½7 M. — Do. ½7 Gem.-M. — **St. Antonius:** So. 5, ½6, 6¼, 7¼, 8, 9, 10 u. 11 M., 6 Frühl., Konv.-M., 8 Schulgd. m. Vortr., ½10 Pred., 10 Amt, 11 M. m. Vortr., ½5 Ros., 7¼ Maiand. m. Vortr. (bis Di. einschl.). — Di. 6 u. ½7 M. v. a. Allerhl., 6 Ant.-And. — Mi. 6 u. ½7 M. v. a. Allerhl. — Do. 6¼ Amt, 7¼ abds. Pred., Maiand., Proz. — Werkt. 5¼, ½6, 6, ½7, 7¼ u. 9 M.

St. Peter und Paul (Trudering): So. Beichtgel., 7 M., ½9 Pf.-Gd., 10 M., 7 abds. Maiand. — Mo. 6 Jug.-Gem.-M., 7¼ M. — Di. 7¼ Schulm. — Mi. ½7 M., 7¼ M., 7 abds. Maiand. — Do. ½7 u. 7¼ M. — Fr. 7¼ Schulm. — Sa. ½7 M., 7¼ M., 7 Maiand., vorher Beichtgel. — **Riem:** So. 9 Gd. — Di. 7¼ M. — Do. abds. ½8 Maiandacht. — Fr. 7¼ M.

St. Pius: So. (Patroz.-Fest d. Ew. Anb.) ab 6 Beichtg., 6 Gem.-M. m. Komm. d. männl. Pfarrjug., 8 M., ½9 Pred., 9 Hochamt, ½11 Schulm. m. Vortr., 11—7 abds. Gebetsstd., 7 Schlußpred., And., Proz. mit Tedeum. — Werkt. 7 u. 8 M., ½8 Maiand. — Di. u. Fr. 7 Schulm. — Mi. 6 Gem.-M. d. Pfarrjug. — Sa. 5 Beichtg.

St. Raphael: So. 7 Beichtg., 8 Pfarramt m. Mon.-Komm. der Männer u. Jungm., 10 Singm., 7 Maiand. — Mo. bis Mi. ½7 M. — Mi. 7 Maiand. — Do. bis Sa. ½7 M. — Sa. 6 Bg., 7 Maiand.

St. Rupert: So. ½6-Beichtg., ½6 u. 6 M., 7 M. m. Mon.-Komm. d. Männer u. Jungm., 8 M., ½9 Pred. u. Hochamt, 10¼ Schulm. m. Vortr., 11¼ Singm. m. Vortr., 7 Empf. d. Primiz. J. Roiger m. Ansprache u. Primizsegen, anschl. Maiand. — Di. 7¼ Kinderlingm. — Mi. 6 Gem.-M. d. Pfarrjug. — Fr. 7¼ Kindersingm. — Sa. ½7 M. i. d. Kap. d. St. Rupertusanst., 5 abds. Beichtg. — Tägl. 6, ½7, ¾7, 7, 8 M., ½8 abds. Maiand., ab früh 6 Beichtgelegenheit.

St. Sebastian: So. 6 M., ½8 Mon.-Komm. d. Männer u. Jungmänner, ½9 Pfarramt, ½10 Pred., 10 M., 11 gef. Kindermm. m. Vortr., 7 Pred. u. Maiand. — Tägl. ½7, 7, 7¼ u. 8 M., ½8 Maiand. — Sa. 5 Beichtgel., ½8 Andacht.

St. Silvester: So. 6 u. 8¼ M., 7 Mon.-Komm. d. Männer u. Jungm., 9 Pfgd., ½11 Kindergd., 11¼ gef. M. m. Vortr., 7 Pred. u. Maiand. — Mo. 8 Komm.-M. d. Firml. — Mi. 6 Gem.-M. d. Pfarrjug., abds. 8 lit. Vortr. u. Komplet. — Do. 8 Sühnem. — Fr. abds. ½8 Männerkonv. — Sa. ab 5 Beichtgel. — Werkt. 6, ½7 u. 8 M., 7¼ Kinderm., abds. ½8 Maiand., ab 6¼ früh Beichtgel.

St. Theresia: So. ½6, 7, ¾9 M., 7 Mon.-Komm. d. Männer u. Jungm., 8 Singm., ½10 Pred., 10 Pfarramt, 11 Kindergd. m. Vortr., 3 Vesp. v. a. Allerhl., Einf. nach d. Abendand. um ½7: Pred. u. Maiand. — Werkt. ½8 Maiand. — Mi. 6 Amt (Josef-Schutzfest), 7¼ Schulgd. — Do. 8 Gem.-M., abds. ½8 Maiand., lit. Abendgebet d. Pfarrjug. — Sa. ½7 Mutterg.-Amt. — Werkt. ¾6, 6, ½7, 7 u. 8 M. mit Kommunionausteilung.

St. Ulrich: So. 6 M., ½7 Frauenad., ½9 Männerad., 10 Kindergottesd., 11 M. m. Anspr., 3 Standesl. f. d. Männerv., 8 Totenfeier. — Mo. 6 u. 8 Pred., 3 Krankensegn., 5 u. 8 Abendpred., 9 Standesl. f. d. Jungm. — Di. 6 u. 8 Pred., 3 Segn. d. kleinen Kinder, 5 u. 8 Abendpred. — Mi. u. Do. 6 u. 8, abds. 5 u. 8 Pred. — Fr. 6 Gem.-Komm. d. Männer, 5 u. 8 Abendpred. — Sa. 6 u. 8 Morgenpred., 5 und 8 Abendpredigt mit Sakramentsfeier.

St. Ursula: So. ½6, 6¼, ½7, ½8, 8, ½9, 11, ½12 M., ¾7 Komm. d. Männer m. Vortr., 8 Stud.-Gd. m. Vortr., ½9 Kindergd. m. Vortr., 3 Herz-Jesu-And., ½8 Maiand. m. Pred. — Do. 8 Beg. d. hl. Firmung. — Fr. 6 Gem.-M. — Sa. 5 Beichtg. — Tägl. abds. ½8 Maiandacht, 6—8 hl. Messen.

St. Vinzenz: So. 6, 7 u. 8 M., 7 Mon.-Komm. d. Männer, ½9 Pred. u. Amt, 10¼ Kindergd., 11 M., 7 Pred. u. Maiand. — Werkt. 6, 7¼ u. 8 M.; an einig. Tag. auch 7 M., ½8 Maiand. — Di. 7¼ Kindergd. — Mi. 6 Gem.-M., 8 Jug.-Maiand. — Fr. 7¼ Kindergd. — Sa. 5 Beichtgel., ½8 Maiand. — Kapelle: Werkt. 6¼ M.

Hauptbahnhof (Wartesaal 49, Eingang vom Bahnsteig): Jeden So. u. Feiert. 3.20, 4.05, 4.45, 5.20, 5.55, 6.35 M. m. Anspr. u. Volksgel.

Umgebung von München

Großhadern (St. Canisius): So. Bundesfest d. Kath. Frauenb. Mon.-Komm. d. Frauen, 6 Beichtgel., ½7 M., 8 Pfgd., 10 M., 7 Maiand. — Mo. u. Di. ¾8 M. — Mi. 6 M. i. d. alten Kirche, ½8 Schulm., 7 Maiand. — Do. u. Fr. ½8 M. — Sa. 6 u. ½8 M. 8 Firmung in St. Margaret, 6 Beichtg., 7 Maiandacht.

Haar: So. 6 Beichtg., ½9 Pfgd., 10 Gd. Gronsdorf (Patroz.-Messe), ½2 Ros., hern. Ros. d. Mütterver. — Mo. mit Fr. ¾8 M. (Mi. in Gronsdorf). — Mi. 7 Maiand. — Sa. 6 Beichtg., 7 Maiand.

Neubiberg-Waldperlach: So. 6 Beichtg., 7 M., 9 Pfgd., ½11 Schulm., 7 Schlußfeier d. Trid. m. Pred., Weihe d. Br. Konrad-Alt. Ted., Lichterproz. — Mo. mit Sa. ¾8 M. (Di. Amt). — Do. 7 Maiand. — Sa. ½7 Beichtg., 7 Rosenkranz.

Obermenzing: So. 6 Beichtg., ¾7 M., ½9 Pfgd., ½11 M., 7 Maiand. m. Vortr.; Pipping: 10 M. — Mo. 7¼ Ged.-M. u. M. — Di. 6 M., 7¼ Ged.-M. — Mi. 7¼ M.: Pipping: 7 M. — Do. 7¼ M.: Pipping: 7 M. — Fr. 6 M., 7¼ M., 8 Bibelstd. in Pfarrheim. — Sa. 7¼ M., 9 Trauung m. M., 7 Maiandacht.

Pasing (Pfarrkirche): So. 6 M., 7 M., Männerkomm. ¾8 M., ½9 Festgd., 10 Kindergd., 11 M., 2 Vesper, ½8 Maiand. — Werkt. 6, ½7, 7, 7¼ u. ¾8 M., ½9 Amt (Mi. M.). — Do. 7 Amt mit Proz. — Sa. 4 Beichtgel.

Dekanat Wolfratshausen

Altkirchen: So. 8 Pred. u. Hochamt (zu E. d. hl. Florian) 10 Maiand. — Mo. 7 Amt m. R., G., L. (Marg. Hofmeir). — Di. 7 M. (Kath. Orterer). — Mi. 7 M. (C. Oswald), 19 Maiand. — Do. 7 M. (zu E. d. hl. Ther.). — Fr. 7 M. (Großelt. u. Verw.). — Sa. 7 Messe (Th. Fink), 19 Maiandacht.

Beuerberg: So. ½6 Beichtg., 6 Frühm. (M. Pfatrisch Hofstätt) 7 Klosterm., ½8 Pfgd., ½2 Ros., 4 Maiand. — Mo. 7¼ Beim. (M. Schlickenrieder). — Di. ¾9 Sterbejahrt. (f. Frl. P. Fuchel) m. R. Gd., Lib., Bruderseh.-Ros. — Mi. 7½ M. f. hl. Br. Konrad. — Do. 7¼ Jahrt m. R., G., Lib. (f. V. Bartl). — Fr. 7¼ Jahrt. m. R., G., Lib. (f. A. Höck u. Sohn Peter). — Sa. 7¼ MM. f. M. Pfatrisch 4 Beichtg. — So. (12.) ½6 Beichtg., 6 Frühm. f. Barmh. Schw. Kaff. Bischt, 7 Klosterm., ½9 Pfgd.

Deining: So. 6 Beichtg., ½7 Frühm.; Hornstein: 8 Patroz. 1 Maiand., Ros. — Mo. ½10 Trauung u. Hochz.-Amt Kögelsperger Pettinger. — Di. 7 Goldentag A. d. Hochz.-Paares, 7 abds. Maiand — Mi. Hornstein: 7 JM. Strobl Th. — Do. 7¼ M. Ritzer 7 Maiand. — Fr. 7¼ M. n. Mg. — Sa. Hornstein: 7 M. Walleitner (Rieger), 7 Maiandacht und Beichtgelegenheit.

Endlhausen: So. 7 Beichtgel., ½9 Festgd., Samml. f. Gauting 2 Maiand. — Mo. ¾7 Endlh. Jhrtg. Gaberl f. † Elt. — Di. 7 Endlh. Amt Streicher (Gr. E.) z. E. d. hl. Georg, 7 Maiand. — Mi. 7 Endlh. M. (Graswieser) f. † Elt. u. Br. Georg, 7 Maiand. — Do. 7 Oberdorf Jhrt. Westner f. † Elt. — Fr. 7 Endlh. Amt H. H. Pf. Aerlinger f. Schwester Luise, 7 Maiand. — Sa. Endlh. Trauung Groß, 7 Maiand.

Egling-Egertshausen: So. Egling: Beichtgel., ½8 hl. M. (Parckinger), Puppling: ½9 hl. Georgi-Amt (Puppling), Egertshausen: 9 M. (Riedmeier), 7 Maiand. — Mo. Egling: 7¼ M. (d. Fam. Auer). — Di. Neujahrn: 7½ M. (L. Schreil), 7 Maiand. — Mi. Puppling: ½8 M. (Elt. u. Schw.). — Do. Neujahrn: 7¼ M. (arme Seelen) Egling: 7 Maiand. — Fr. Egling: 7¼ M. (Frau Bartl). — Sa. Ergertshausen: 7¼ Mon.-M. (Blockinger), 7 Maiandacht.

Hohenschäftlarn: So. 6 Beichtgel., ¾7 Männerapost. m. Frühm. (Elt. Verwieser), 8 So.-Gd. (Fr. J. Hirschauer), Samml. f. unser Kirche, ½8 Maiand. m. Marienpred. — Mo. 7¼ JM. (Mutter Adelheid). — Di. 7¼ M. d. Schulk. (Oberl. M. Billgrodter). — Mi. 7¼ JM. (Jos. Leitenbauer). — Do. 7¼ M. (Schw. Monika Gröber). — Fr. 7¼ Schauerm. d. Ortschaft. — Sa. 7¼ MM. (Fr. M. Fischer) ½8 Ros. mit Beichtg. — Tägl. ½8 Mai-Andacht.

Schäftlarn: So. 6 M. (Chr. Göttinger), ½7 M. (El. Huber), 7 M. (Gg. Hanftling), ½8 M. (J. Baumes), 8 M. (S. Linderl), ½9 Pfgd., Mon.-Proz., Kirchensamml. f. Gauting, 10¼ M. (Elt. u. gef. M. Feichtmair), 5 Maiand.; Baierbrunn: ½8 M. z. E. d. hl. Leonhard ½9 So.-Gd., 7 Maiand.; Zell: 7 M. f. † Jos. Lindenmeier; Icking: 8¼ Festgd. (Patroz.) — Am So., 5. Mai, Mon.-Beichte u. -Komm. d. Männer u. Jungm. d. Pfarrei. — Mo. Schäftlarn: 6 M. z. E. d. göttl. Vorl., 7 M. (Jos. Keller), ½8 M. f. d. a. Seelen; Baierbrunn: ½7 M.: Irschenhausen: ¾7 M. (Joh. u. M. Wach). — Di. Schäftlarn: 6 M. (Chr. Göttinger), 7 M. (M. Hörmann), ½8 M. Kreuz. u. M. Brückner); Baierbrunn: 7.25 M. (A. Röd); Icking: 7½ M.; Hohenschäftlarn: 7.25 M. — Mi. Schäftlarn: 6 M. (beiderl. † Elt.), 7 M. (Jos. Keller), ½8 M. Th. u. Gg. Klein; Baierbrunn: ½7 M. — Wallfahrt d. Kath. Frauenb. nach Ettal. (Näh. aus dem Anschl. a. d. Kirchentüre ersichtlich.) — Do. Schäftlarn: 6 M. z. E. d. göttl. Vorl., 7 M. n. M. d. Ingolst. Mesb., ½8 M. (Th. Fahn); Baierbrunn: 7.25 M. f. Kern, Icking: 7¼ M.; Holzen: 7.25 M. — Fr. Schäftlarn: 6 M. f. d. a. Seelen, 7 M. (Elt. u. Geschw.), ½8 M. (Schw. M. Weckerl); Baierbrunn: 7.25 MM. (Andr. Serl); Irschenhausen: ¾7 MM. (V. Heindl). — Sa. Schäftlarn: 6 M. z. E. d. hl. Lb. Fr., 6 Trauung Huber-Hochwind 7 M. z. E. d. Schm. Mutterg., ½8 M. (Jos. Keller); Baierbrunn:

Kirchenanzeigen, welche nicht rechtzeitig einliefen, konnten wegen des Feiertags der nationalen Arbeit leider nicht mehr berücksichtigt werden

B041787

H4057 – 0028

H4057 – 0029

½7 M., 7 Maiand.; Zell: 7 Jahresm. (Joh. Aumiller). — So. (12.) Schäftlarn: 6 M. (El. Huber), ½7 M. (Elt. u. Schw.), 7 M. (Gg. Hanftingl), ½8 M. z. E. d. hl. Br. Konrad (Baumer), 8 M. (S. Lindert), ½9 Pfgd., 10¼ M. (gef. Kolpingsöhne); Baierbrunn: ½8 MM. (B. Graf), ½9 So.-Gd.; Zell: ½10 M. (W. van Laak); Irschenhausen: 8¼ M. z. E. d. Mutterg. v. d. Immerw. Hilfe. — Am Sonntag, den 12. Mai, Monatsbeichte und -Kommunion für die ledige Frauenwelt.

Dekanat Dorfen:

Schwindkirchen: Mo. Amt d. Fliecherin. — Di. Amt d. Grimmelbeckin. — Mi. Amt d. Maier Schmiedin. — Do. Amt d. Eichmüllerin. — Fr. Amt d. Hof. Marketsmüller u. Messe Reichenberger. — Sa. Messe Mar. Hölzl. — Sa. 6 Pfgd., 2 Mai-Andacht.

Dekanat Egenhofen:

Auffkirchen: So. Standeskomm. d. Burschen, ½2 Maiand. — Mo. A.: 7¼ M. (Jos. Völk u. Kath. Plank), U.: 7 Jahrz.-M. (Magd. Hartl u. ges. Sohn Matth.). — Di. A.: 7¼ Jahrz.-M. (Jos. u. Kath. Pfaffenzellner), U.: 7 Jahrz.-M. m. Ged. (Krieger Joh. Pentenrieder). — Mi. A.: 7¼ M. (J. Berghammer), E.: 7 M. z. E. d. hl. Leonhard u. M., A.: 7 Maiand. — Do. 7¼ M. i. d. a. Seel., U.: 7 M. z. E. d. lb. Frau v. d. Immerw. Hilfe. — Fr. A.: 7½ M. (Kath. Pfeiffer), U.: 7 M. (Gastw. Fam. Erhart u. Söllinger). — Sa. A.: 7¼ M. (Jak. Winkler), U.: 7 M. (Jgl. J. Kappelmeir); A.: 4 Beichtg., 5 Maiand. — So. (12.) 6 Beichtg., ¾7 M. z. E. d. hl. Leonhard u. Br. Konrad (R.) m. Standeskomm. d. Männer, 8¼ Festgd., Christenl., ½2 Jos.-And., abends 7 Mai-Andacht.

Münchener Gerüstbau-Genossenschaft

Agilolfingerstraße 20a • Telephon 42159

empfiehlt sich für alle Arten von **Leitergerüsten** Prompte und billige Bedienung

Neues Schuhwerk

für gesunde und kranke Füße, preiswert und gut nur vom

Schuhhaus RID

Hauptpreise: 10.50 12.50 14.50 16.50 18.50

Klerusschuhe mit und ohne Schließe in großer Auswahl!

• Lieferant vieler Klöster und Anstalten. •

E. Rid & Sohn Hofl. **München 2 NO**

Fürstenstraße 7 nächst Odeonsplatz • Tel.-Ruf 24260

Keine Vertreter · Keine Filialen · 1000 de v. Anerkenn. · Gegr. 1873

Preiswerter Einkauf für Geistliche und Ordensleute.

ZentRa-Uhren eingetr. Handelsmarke

Zur Firmung Schmucksachen, Bestecke Trauringe in jeder Form

Uhren jed. Art große Auswahl, sehr billig. Preise

J.B. Rothstein Sendlingerstraße 21

Stahlwaren Eckert

Färbergraben 4

Seit 1600 bestehendes Geschäft.

Langjähriger Lieferant erster Häuser und Klöster.

Klavierunterricht

an Anfänger und Fortgeschrittene in und außer Haus. **Mariella von Reichert,** Amalienstr. 46/II.

Wer würde alte Dame, in geistiger Frische nachlassend, doch liebenswürdig und fein gebildet, ein paarmal in der Woche auf Spaziergäng. gegen mäßige Vergütung? **Begleiten,** Gut kath. Bewerberinnen, die Takt u. Verständnis entgegenbringen, wollen sich vorerst schriftl. melden: Georgenstraße. 63/II links, Charlotte Schinabek.

Gebildetes Fräulein gesetzt. Alters, mit besten Empfehlungen, in gepflegtem Priesterhaushalt bereits tätig gewesen, sucht ähnliche **Vertrauensstelle** womöglich in München. Angebote unter M. W. 102 an die Expedition.

Welches brave, alleinstehende, heimatsuchende **Mädchen** (auch ält. Fräulein) das über ein kleines Kapital als Zulage verfügt, hat Lust, sich einem einfachen, gebildeten, hochreellen, älteren Fräulein zur Führung einer gut eingeführten, besseren, kleinen Pension anzuschließen? Offerte erbeten unter Heim Nr. 100 an die Expedition ds. Bl.

EHE

Mädchen, 26 Jahre alt, katholisch, von ruhigem, freundl. Wesen, guter Allgemeinbildg., mittelgr., brünett, mit schöner Wäscheaussteuer und etwas Vermögen, wünscht zwecks baldiger **Ehe** einen gutkath. Herrn in sicherer Stellung kennenzulernen. Offerten unter Nr. 17 an die Expedition ds. Bl.

Für den Mai-Monat ein ganz wunderbarer Wandschmuck von bleibendem Wert

Die Patrona Bavariae

Erzstatue von Krumper (Münchener Residenz)

Handpressen-Kupferdruck

auf feinstem Büttenkarton, Format 53 x 38 cm

für nur Mk. 3.60

LENTNER'SCHE BUCHHANDLUNG

München 1 • Dienerstraße 9

Mutter mit 2 Kindern **sucht 300 Mark** zur Operation gegen guten Zins und dreifache Sicherheit (Pension). Monatliche Rückzahlung von 20 Mark. Maienkönigin hilf! Freundliche Zuschriften erbeten unt. Nr. 101 a. d. Exped.

Maschinenbüglerin

fleißig, solid, 5 Jahre in großem Hotel tätig, möchte sich verändern. Am liebsten in Heim oder ähnlich. Betrieb bei Schwestern. Angebote erbeten Telefon 20047.

B 04/788

1507
Ps
17

Aus unserer Erzdiözese

Notiz:

Da wir wegen des einfallenden Feiertages (1. Mai) die Redaktion für diese Nummer bereits am Samstag abschließen mußten, so war es uns unmöglich, einen näheren Bericht über die feierliche kirchliche Weihe der Miva-Kraftwagen und Flugzeuge zu bringen. In der nächsten Nummer werden wir das große Ereignis entsprechend würdigen.

Bekenntnis der Männer in Schnaitsee

Am Ostermontag fand in Schnaitsee eine große Männertagung statt, zu der die Männer und Jungmänner der Pfarreien Schnaitsee, F[illegible]ng und Waldhausen eingeladen waren. Ueberaus zahlreich waren die Männer der Einladung ihrer Seelsorger nachgekommen. Nicht weniger als 800 sind es gewesen, die öffentlich ein Bekenntnis zu ihrem heiligen Glauben abgelegt haben. Zur kirchlichen Feier, die um 2 Uhr nachmittag abgehalten wurde, war H. H. Kapuzinerpater Willehald aus Altötting als Prediger erschienen. Er sprach über das Thema: „Die religiöse Not des Mannes in der Gegenwart." Ergriffen lauschten die Zuhörer den eindringlichen Worten des Paters, der es verstand, die Grundwahrheiten unserer Religion klar herauszustellen und der Seele der Männer nahezubringen. Eine feierliche Andacht schloß sich an die Predigt an. Erhebend war das gemeinsame Beten der vielen Hunderte vor dem eucharistischen Heiland, machtvoll der Gesang des Liedes: „Ein Haus steht fest gegründet" — ein feierliches Bekenntnis katholischer Männer und Jungmänner zu Gott und zur Kirche. In einer außerkirchlichen Veranstaltung hielt nach einem Grußwort des H. H. Pfarrers Pater Willehald einen Vortrag über den englischen Lordkanzler Thomas Morus, dessen Leben und Sterben der Redner in kurzen treffenden Strichen zeichnete.

Personalnachrichten

Am 22. April starb in Oberammergau im patriarchalischen Alter von 88 Jahren das älteste Mitglied der Passionsspielbühne, Herr Jakob Rutz. Der Entschlafene, der gerade am Osterfest in der ewigen Heimat sein Osteralleluja singen durfte, war ein tiefreligiöser Christ, der auf dem Gebiet des Passionsspieles nahezu 85 Jahre lang in Oberammergau treu seinem Herrgott diente. Jakob Rutz, der am 24. April unter größter Anteilnahme der Bevölkerung und der Hochw. Geistlichkeit der Dekanate Rottenbuch und Werdenfels in Oberammergau zur letzten Ruhe gebettet wurde, war auch der Patriarch des Passionsspieldorfes und eine prominente Persönlichkeit im Leben unserer Erzdiözese. tm.

Eine Mitteilung und ihre Richtigstellung

Kurz vor Ostern brachten die Tageszeitungen des „Bayerischen Zeitungsblockes" folgende Mitteilung an ihre Leser:

„Mehrfach auftretende Schwierigkeiten in der Beschaffung der Gottesdienstordnungen haben uns veranlaßt, den Abdruck der Kirchenzettel vorläufig einzustellen. Versuche, uns eine gewisse Zeit hindurch eine Sperre aufzuerlegen, mußten aus Gründen des Ansehens der Parteipresse zurückgewiesen werden.

Wir haben seit Jahren, trotz immer wiederkehrenden Mißbrauchs der Gottesdienstordnung zu politischen Zwecken und gewissermaßen zur Maßregelung unserer Zeitungen, unter außerordentlich großen Geld- und Raumaufwendungen der Seelsorge durch den Abdruck der Gottesdienstordnungen zu dienen versucht. Der Kostenaufwand von jährlich 54 000 RM. allein für die Herstellung des Satzes für die Kirchenzettel beweist wohl, daß wir bereit waren, den Seelsorgern keine Schwierigkeiten in der Ausübung ihres Amtes zu bereiten. Wenn jedoch von übergeordneter Stelle durch willkürlichen Entzug oder ebensolche Gewährung der Gottesdienstordnung eine Ueberwachung der Parteipresse in der Ausübung ihres Amtes, in dem jeder Schriftsteller allein seinem Gewissen und dem Reichspropagandaminister verantwortlich ist, versucht werden soll, erscheint es uns notwendig, solche Zumutungen durch Einstellung einer kostspieligen und nicht bedankter Hilfe zu beantworten.

Wir nehmen diesen Anlaß wahr, um festzustellen, daß es eine große Reihe Seelsorger in all diesen Jahren abgelehnt hat, durch die Gewährung der Gottesdienstordnung einen politischen Zwang auszuüben. Diese Geistlichen werden auch unseren Schritt zu würdigen wissen, wie wir auch jedermann warnen, darüber Gerüchte zu verbreiten, die mit der Tatsache einer reinen Ablehnung von Zwang durch unzuständige Stellen nichts zu tun haben." Schriftleitung und Verlag.

Hiezu Stellung nehmend wurde im Auftrage des erzbischöflichen Ordinariates unter dem 25. 4. 1935 bekanntgegeben:

„Gegenüber Zeitungsveröffentlichungen der vorigen Woche erklären wir:

„Der Kirchenanzeiger wurde einzelnen Zeitungen nicht aus irgendwelchen politischen Gründen entzogen, sondern lediglich deshalb, weil die betreffenden Zeitungen sich nicht an die schriftlich eingegangene Verpflichtung gehalten haben, weder in ihrem Text noch in ihren Inseraten eine unfreundliche Haltung gegen die katholische Kirche und ihre Priester einzunehmen und nichts aufzunehmen, was gegen die katholische Glaubens- und Sittenlehre verstößt oder Einrichtungen der katholischen Kirche herabsetzt."

Blätter des Bayer. Zeitungsblockes haben z. B. in letzter Zeit ein Inserat gebracht: „Der Schutzheilige und das Starkbier" und dabei einen Artikel gegen die Silvesterpredigt unseres Hochwürdigsten Herrn Oberhirten empfohlen und das Kirchenpatronat von Heiligen mit jenem für Starkbiere auf gleiche Stufe gestellt.

Es war darum eine Forderung der Selbstachtung wie eine Folge der Vertragsverletzung, daß wir unsere Erlaubnis, solchen Zeitungen die Gottesdienstbekanntmachung zu geben, zurückzogen.

Wenn nunmehr die Reichspressekammer auch anderen Tageszeitungen die Aufnahme von Gottesdienstanzeigen verboten hat, so bedauern wir, daß dadurch Unschuldige mit den Schuldigen büßen müssen."

Filmbesprechung

Film und Wirkung. Es ist eine Tatsache, daß das geschriebene Wort eine andere Wirkung hat, als das gesprochene und es ist eine Beobachtung, die jeder Besucher eines Lichtspieltheaters machen kann, daß ein Bild, eine Photographie anders auf den Beschauer wirkt, als die „bewegte" Darstellung der „lebenden Leinwand". Aus diesen Gründen bemüht sich der Film, dem rasch verklungenen Wort, dem schnell vorübergegangenen Bild dadurch einen nachhaltigeren Eindruck zu sichern, daß er seine illustrierten Schilderungen ganz und gar auf „Wirkung" einstellt, die „Farben" besonders stark aufträgt und Wort und Ton „übersteigert". Daß so der genial gezeichnete und wunderhübsch kolorierte **„Trickfilm"** einen großen Welterfolg buchen kann, ist zu verstehen; die **„Mickymaus"** feiert Triumphe. Kürzlich ist an dieser Stelle von der amerikanischen „Uebermaus" die Rede gewesen und ihr Eindringen in die Welt des deutschen Märchens mußte als sinnwidrig abgelehnt werden. Mit allem Nachdruck aber muß es zurückgewiesen werden, wenn **„Die lustige Palette"** mit ihren 8 Filmen aus dem „Reich der Mickymaus" sich biblischer Themen bemächtigt. Welchen falschen Begriff bekommen die Zuschauer und vor allem die Kinder von der Sintflut, die unser himmlischer Vater als Strafgericht über die sündige Menschheit kommen ließ, wenn Noe als Witzblattfigur unter lautem Lachen des Publikums in der schwankenden Arche zu Gott betet! Die unheilvolle Wirkung eines solchen Films auf die Seelen der heranwachsenden Jugend ist gar nicht zu ermessen, denn die Erziehung zur Ehrfurcht vor Gott und Religion ist unserer Weltanschauung nach eine heilige Pflicht! — Auch der an sich inhaltlich und künstlerisch wertvolle Film **„Reisende Jugend"**, der am Volksfilmtag bei freiem Eintritt gezeigt wurde, war gerade für diese Vorführung nicht glücklich gewählt. Abgesehen davon, daß einfache im Daseinskampf stehende Menschen für die Examensnöte einer Oberprima und die Liebesgeschichte einer Gymnasiastin, die zwischen Schulfreund und Lehrer steht, kein großes Interesse aufbringen, erscheint es bedenklich, Kindern die Gestalten der Lehrer von ihrer allzu menschlichen Seite oder gar als Karikaturen vorzuführen, denn die Wirkung eines solchen Films muß unbedingt eine Untergrabung der Autorität auslösen! — Harmlos und lustig ist die Liebesgeschichte der reichen Amerikanerin, die sich in einen Kellner verliebt. **„Sie und die drei"**, der aus einer kleinen Detektivepisode als Held hervorgeht und weil er „nicht der Mann seiner Frau" sein will, auf die reiche Heirat verzichtet. Auf größere Tiefenwirkung berechnet ist der Film **„Um eine Fürstenkrone"**, der die etwas romanhaften Schicksale eines genußsüchtigen Fürsten aus Balkanien und seiner schönen unebenbürtigen Frau behandelt. Trotz vortrefflichen Spiels der Künstler war die Uebersteigerung einzelner Szenen so stark, daß statt der errechneten Ergriffenheit des Publikums die Stimmung in Heiterkeit und lautes Lachen umschlug. — Schließlich und endlich erzielt der Film gewollt oder ungewollt eine Wirkung, die über alles Zeitliche weit hinausgeht: gerade durch den unendlich raschen Ablauf aller Begebenheiten, die schattenhaft auf der Leinwand vorübergleiten, weist er hin auf die Vergänglichkeit alles Irdischen! T. G.

Vom guten Buch

Tóth Tihamér: Die Lehre Christi. Predigten. Deutsch von P. Bruno Mauerer O. S. B. Freiburg 1935. Herder. (328 S. Leinen 4.80 RM., kart. 3.60 RM.) Der neue Band setzt die Erklärung des apostolischen Glaubensbekenntnisses fort und behandelt Gottheit, Leben, Lehre und Nachfolge Christi. Inhalt und Form sind sehr zeitgemäß und haben wieder viel von dem, was den Verfasser bekannt und beliebt gemacht hat. Besonders geben diese Predigten viel Anregung und wertvoll geformten Stoff.

Exerzitien in Fürstenried

Die nächsten Exerzitien für Frauen und Mütter finden im Diözesanexerzitienhaus Fürstenried statt vom 9. bis 13. und 14. bis 18. Mai. Anmeldungen erbeten an: Exerzitienhaus Fürstenried, München 49.

B 041787
H4057 – 0030

H4057 – 0031

Die geheiligte Woche des Christen

So 5. Mai	**2. Sonntag n. Ostern.** Nachfeier des Festes der Schutzfrau Bayerns. Eigenmesse. Gloria. Credo. 2. Gebet und Schlußevangelium vom Sonntag.	Weiß
Mo 6. Mai	**Hl. Apostel Johannes von der lateinischen Pforte.** Eigenmesse. Gloria. Credo. 2. Gebet von der Oktav. Apostelpräfation. **Für die Stadt München:** Hl. Georg, Blutzeuge (Nachfeier vom 24. April).	Rot
Di 7. Mai	**Hl. Stanislaus,** Bischof und Märtyrer. Märtyrermesse für die Osterzeit. Gloria. Osterpräfation.	Rot
Mi 8. Mai	**Hochfest des hl. Josef,** des Schutzpatrons der ganzen Kirche. Festmesse. Gloria. Credo. 2. Gebet von der Erscheinung des hl Erzengels Michael. Josephspräfation.	Weiß
Do 9. Mai	**Hl. Gregor von Nazianz,** Bischof, Bekenner und Kirchenlehrer. Messe In Médio. Gloria. Credo. 2. Gebet v. d. Josephsoktav. Josephspräfation.	Weiß
Fr 10. Mai	**Hl. Antonin, Bischof und Bekenner.** Messe Statuit. Gloria. Credo. 2. Gebet von der Josephsoktav. 3. Gebet: hl. Gordianus und Epimachus, Märtyrer. Josephspräfation.	Weiß
Sa 11. Mai	**Oktavtag vom Hochf. der Schutzfrau Bayerns.** Festmesse. Gloria. Credo. 2. Gebet: Hl. Sigismund, Blutzeuge; 3. Gebet von der Oktav des St. Josephsfestes. Muttergottespräfation.	Weiß

Sonntagsbitte: O Gott, Du hast durch die Erniedrigung Deines Sohnes die darniederliegende Welt aufgerichtet; so gib Deinen Gläubigen immerwährende Freude und laß sie, die Du vor dem Sturz in den ewigen Tod errettet hast, die ewigen Wonnen genießen. Durch ihn, unsern Herrn Jesus Christus, Deinen Sohn, der mit Dir lebt und herrscht in der Einheit des Heiligen Geistes, Gott von Ewigkeit zu Ewigkeit. Amen.

Der heutige Sonntag wird nach seinem Evangelium „Sonntag vom guten Hirten" genannt. Während der vierzig Tage, die der Heiland nach seiner Auferstehung noch auf Erden weilte, erschien er öfter seinen Jüngern und „redete mit ihnen über das Reich Gottes", d. i. über die Einrichtung, Lehre und Heilsmittel der Kirche. Gerade in diesen Tagen, da er seine Kirche fester begründete, setzte er den Hirten ein, der seine Gläubigen bis ans Ende der Zeiten leiten sollte: seinen Stellvertreter auf Erden, Petrus und dessen Nachfolger. Sehr sinnreich wurde in Rom der Stationsgottesdienst vordem in St. Peter, am Grabe des ersten obersten Hirten, gefeiert.

Im seligen Aufblick zum guten Hirten singen auch wir dankbar den Introitus und schauen in der Lesung das Bild des guten Hirten Christus, das uns der erste Hirte der Kirche, der hl. Petrus, zeichnet. Was der gute Hirte im Evangelium von seiner Hirtengüte sagt, das haben auch wir in der Auserwählung zur hl. Taufe, in den Reichtümern unserer Christuszugehörigkeit an uns erfahren. — Im Opfergang eilen wir, vertrauend, nach Leben dürstend, in die Arme des Hirten, der in der hl. Wandlung auf dem Altare erscheint, um uns in der hl. Kommunion sein Leben mitzuteilen. (Nach „Schott, Meßbuch der hl. Kirche".)

Für unsere Büchereien.

Montag, 13. Mai, nachm. 4½ Uhr, und abends 8 Uhr, **Bücherwartsversammlung,** Augustinerbierhallen, Neuhauserstr. 16 (Jagdzimmer). Unser Fachorgan: „Die Bücherei".

Will Karl Dr. Pfarrer: Führende Gestalten. Eine Kirchengeschichte im Heiligenleben. Paderborn 1935, Schöningh. Quart. (432 S. — Ln. 5.80 RM.) Es kommen immer wieder Leser in unsere Büchereien, die zunächst nur sehen wollen, ob es hier auch andere Bücher, als Heiligenlegenden gibt. Die gibt es hier wohl. Das beweisen auch unsere Buchempfehlungen. Aber es darf auch Heiligenleben geben. Und es gibt auch Leser, die sie bei uns suchen. Das vorliegende Buch ist mehr als eine Heiligenlegende. Bei allem Verständnis für die Legende ist in diesen Heiligenleben eine volkstümliche Kirchengeschichte auf fester, wissenschaftlicher Grundlage geschrieben.

May Karl: Zobeljäger und Kosak. Ges. Werke. 63. Bd., bearbeitet von Dr. Schmid und Fr. Landolf. Radebeul bei Dresden, Karl-May. (542 S. — kart. 4.— RM.) Für die reifere Jugend und stoffhungrige Leser, besonders unsere Karl-May-Freunde, haben die Herausgeber sibirische Abenteuer, echte Karl-May-Erzählungen, die noch nicht druckreif waren, in fertige Form gegossen, wofür sie sicher vielfach bedankt werden.

Blasius Richard: Der Sohn der Wildnis. Reiseerzählung (Bd. 5). Leipzig, Payne. (240 S. — Ln. 2.50 RM.) Der Verfasser geht Karl-May-Pfade und erreicht vielleicht Karl-May-Erfolge. Der reiferen Jugend und abenteuerlustigen Lesern erzählt er hier von einem Jungen, dem der Vater im brasilianischen Urwald ermordet wurde.

Kröger Timm: Stille Einkehr. Herausgegeben von Dr. H. Langenbucher. Braunschweig, Westermann. (283 S. — Hln. 4.80 RM.) Der Verfasser war zweifellos einer der humorbegabtesten, niederdeutschen Heimatdichter. Jeder Leser, der Humor liebt, wird es dem Herausgeber danken, daß er uns zum 90. Geburtstag des Künstlers eine so köstliche Auswahl seiner Erzählungen schenkt. Diese sind aber auch fein abgewogen in Spannung und Lösung der Handlung und charakterisieren den niederdeutschen Menschen ganz ausgezeichnet. Für reife Leser.

Ulitz Arnold: Eroberer. Roman. Berlin, Keily. (315 Seiten — Ln. 5.— RM.) Mit seltener Meisterschaft ist hier das Polarland von Spitzbergen geschildert und ein Held, der Holländer Jan Brant, der es mit übermännlicher Kühnheit erobert. Besonders für Leser, die ein selten schönes Buch suchen, aber auch zu würdigen wissen.

Bietzke Hans: So ein Mädel wie Du . . . Roman. Werdau, Meister. (272 S. — Ln. 4 Reichsmark.) Dieses leichtflüssige Frauenbuch schenkt sicherlich schon durch seinen Humor vielen ein paar vergnügte Stunden. Haas.

Herausgegeben im Auftrage des Erzbischöflichen Ordinariates München-Freising. — Verlag: St. Michaelsbund, Ortsverein München, e. V., Hofstatt 6. — Postscheck: München 5768, Münchener Kath. Kirchenzeitung; Tel. 12562. — **Verantwortlich** für den Textteil: Dr. Michael Höck, München, Hofstatt 6/1, Tel. 12562. Sprechst.: Donnerstag und Samstag von 10—12 Uhr. — **Bezugspreis: Ausgabe A:** monatlich (einschl. Trägerlohn) RM. —.40, bei Zustellung durch die Post vierteljährlich RM. 1.35. **Ausgabe B:** mit RM. 100.— Sterbegeldversicherung vierteljährlich RM. 1.50, durch die Post RM. 1.65. — **Inserate:** 4 gespaltene Millimeterzeile 20 Pfg., Reklamezeile 80 Pfg. **Verantwortlich** für den Anzeigenteil: Rud. Müller. — D.-A. I. Vierteljahr 1935: 28750. — **Druck:** Verlagsanstalt Bruckmann, G. J. Manz, A.-G., München, Hofstatt 4—6, Tel. 11935. — Erscheint wöchentlich einmal. — Unverlangte Beiträge werden nur zurückgesandt, wenn Rückporto beigefügt ist.

JOSEF ZWEIER
MÜNCHEN 37
SANDSTR. 26
TELEFON 59041
MARMORINDUSTRIE
Klassig schöne Grabdenkmale / Alle Reparaturen und Inschriften

B 041790

JOSEF HELLER
Messer u. Stahlwaren
Rumfordstr. 3, T. 22407
Eigene Messerschmiede und Schleiferei

Reit i. Winkl (bayr. Hochgeb.), **Haus Kaiserblick**, herrl. Lage, vorzügl. Küche, fl. w. u. k. Wasser. Idealst. Erholung, auch nach Krankh. u. f. Ueberarbeitete. Möglichk. z. Kneippen. Pens. v. 4.–6 an. Näh. d. Dr. Göß, München, Herzog-Wilhelm-Str. 5, T. 12330.

Für Bodenpflege und Reinigung konkurrenzlos:

Tunix-Bodenwachs
feinste Oelware für Parkettböden u. Linoleum, Hochglanz ohne Glätte, trittfest, sparsam im Gebrauch.
Tunix-Edelbleiche
bewährtes Reinigungsmittel für Parkett u. Linoleum, staubfrei, desinfizierend, unübertroffen.
Lutz-Boden-Beize
Farbwachs für Riemenböden in 6 Farben, erzeugt Hochglanz, naß wischbar, prima Qualität
Ueberall zu haben!

Luft und Sonne
sind für die Wäsche ebenso wichtig wie für uns selbst. Auf unserem großen schönen Rasentrockenplatz auf der sonnigen Isarhöhe wird Ihre Wäsche auf natürliche Art gebleicht und erhält in staubfreier Luft eine duftende Frische.
Wäscherei Münchener Hausfrauenhilfe
Jetzt: Tölzerstr. 145. Tel. 70614, Linie 6, Haltestelle Steinerstraße.
Filialen: Landwehrstr. 71, T. 596858; Baaderstr. 13, T. 25 702; Oberländerstr. 6; Kiosk: Fürstenrieder- und Camerloherstraße (Ecke).

Korsetten
Lina Zimmermann
Fa. Ig. Pruner, gegr. 1836
München, Petersplatz 10
am Petersberg!
Reiches Lager
Maßanfertigung
Leibbinden
Reparatur und Wäsche

Ludwig Hutterer
Malermeister
München
Zamdorferstr. 171, Tel. 42378

HB
KGL. HOFBRÄUHAUS MÜNCHEN

FLIESENBELÄGE
NUR DURCH DAS FACHGESCHÄFT
HARTLMAIER JR
MÜNCHEN 13 · FERNRUF 33218
SCHLEISSHEIMERSTRASSE 210

Uhren Winkler
Seit 40 Jahren in München bestehend empfiehlt preiswerte
Firmungs-Uhren
in allen Qualitäten und Preislag. von ℳ 3.- bis ℳ 20.- u. höher. Ferner Wand-, Tisch-, Standuhren, sowie die modernen Wecker- u. Küchenuhren. Reparaturen gut und billig.
M. Winkler & Co.
München, Sonnenstr. 10
gegenüber d. Postscheckamt.

M. Silberthau & Co.
Kaufingerstraße 10
Gegründet 1901

Zur Firmung
gute Uhren mit Garantie
in allen Preislagen
Kreuze, Ketten, Armbänder in Gold u. Silber

Wahres Ehe-Glück
ermöglicht Katholiken seit 15 Jahren der bewährte, erfolgreiche Neuland-Bund K Pasing vor München. Kirchliche Billigung.

Damen-Hüte
in jeder Preislage
Fa. M. Schleich
Rosental 19/0 und 1. Stock
früher Rosental 6
Fernsprecher Nummer 12542
Brautkränze und Schleier

▶Kathol. Ehe◀
durch den „Lebensbund", die größte u. älteste christl. Vereinigung des Sichfindens. Seit über 20 Jahren große Erfolge. Beste Beziehungen zu Akademiker- und Beamten-Kreisen. **Viele Einheiraten.** Bundesschriften, verschlossen, diskret, gegen 24 Pfg. für Porto durch Verlag Bereiter, München 232, Sendlingerstraße 55.

Frühlingswunsch
Heirat m. vermög., herzensgut. Dame wünscht kath. Student, Mitte 20, mittelgr., schlank (Mainfranke). Später etw. Vermög. „L. G., Student", München, hauptpostlagernd.

Innigsten Dank
unserer Lieben Frau von der Immerwährenden Hilfe für Erhörung in einem Anliegen.

Oeffentlicher Dank!
Seit vielen Jahren litt ich an einem schweren
Rückenmarks-Nervenleiden
mit **vollständiger Lähmung der Beine** und der Unterleibsorgane. Infolge meiner Hilflosigkeit mußte ich lange Zeit gehoben und getragen werden.
Durch den Gebrauch der Pyrmoor-Kur kann ich jetzt wieder **vorzüglich gehen** ohne zu ermüden und marschiere täglich 1½–2 Stunden.
Ich bin daher dem Pyrmoor-Heilinstitut zu großem Dank verpflichtet und kann die Kur überall empfehlen.
Graz, den 20. Januar 1935. **Gustav Geßner jun.**
Auskunft kostenlos durch **Pyrmoor-Naturheil-Institut**, München W 102, Münstr. 9. Seit 25 Jahren anerkannte Erfolge bei **Nervenleiden aller Art**, Gehstörungen, Schlaganfällen, Krampfanfällen, Neurasthenie u. Gelenkleiden.
Hunderte Anerkennungen und Dankschreiben Geheilter.

Nervöse Schwäche u. Begleiterscheinung., wie Atemnot, Herzklopfen, Angst u. Schwindel, Kopf-, Magen- u. Rückenschmerz., Gemütsverstimmung, Mattigkeit, Zittern, rheumat. Schmerzen behandle ich schon **37** Jahre **ununterbrochen** in **München** mit **Erfolg.** Anfragen mit Freimarke für Zusendung des Prospekts an **C. V. F. Rosenthal, München 4, Bavariaring 32.** Sprechstunde 9–12 u. 2–5.

Berücksichtigt unsere Inserenten!

H4057 – 0032

H4057 – 0033

WOLLEN SIE FREUDE HABEN? DANN VERSUCHEN SIE UNSERE **DINER**

20 Pfennig

EINE BESONDERS FEINE, WÜRZIGE SUM.-HAVANNA
50-St.-Kistchen, 3% Skonto - Lieferung per Nachn., ab Mk. 20.- franko
BERNHARD OSTERMAIER & Co.
Gegr. 1836 MÜNCHEN, RITTER-VON-EPP-PLATZ 15 Tel. 11436

Bücher
Weiser, Licht der Berge
Spannende Erzählung in der Münchener Kathol. Kirchenzeitung
In Buchform kart. 2.–, geb. 3.–
Am Lager auch alle übrigen Werke von Weiser
Dombuchhandlung
Maria Bergmann
Schäfflerstr. 11 München F.-Ruf 11923

Dauerwellen kompl. Mk. 6.-
beste Arbeit ● neueste Apparate
Damenfriseur Schweyer
Fürstenfelder Str. 8
(nächst der Rosenstr.) Telefon 11374

Jesus-, Maria- und Joseph-Bruderschaft

bei St. Ludwig in München

Sonntag, den 12. Mai 1935

Haupt- und Titular-Fest

in der Stadtpfarrkirche St. Ludwig

Morgens 9½ Uhr **Festpredigt**, gehalten von Hochw. Herrn Präses der Bruderschaft;
10 Uhr **feierl. levitiertes Hochamt** vor ausgesetztem Allerheiligsten;
Nachm. 3 Uhr **feierl. Andacht** mit Schlußprozession um die Kirche.

Zu dem hohen Feste werden die sehr verehrten Mitglieder, sowie alle Verehrer der hl. Familie hiermit ergebenst eingeladen.

Aufnahmen in die Bruderschaft finden an diesem Tage in der Sakristei (rechts) statt. Jahresbeitrag 1 Mark. — Aufnahmegebühr 50 Pfg.

Im Anschluß an die kirchliche Feier findet die

ordentliche General-Versammlung

der Bruderschaft im **Gasthaus zum grünen Eck**, Amalienstr. 58, statt, wozu vollzähliges Erscheinen der titl. Mitglieder erbeten wird.

Anträge zur **Generalversammlung** sind spätestens bis 10. Mai an die Vorstandschaft schriftlich zu stellen.

Die Vorstandschaft.

Für Urlaub, Ruhe und Erholung

empfehlen sich:

Erholungsheim Seehof bei Kochel (Oberbay.)
prächtig am Kochelsee im bayerischen Oberland gelegen, und

Erholungsheim Annabrunn bei Mühldorf am Inn
still und ruhig am Waldesrand, nicht weit von Altötting.

Gute Verpflegung, aufmerksame Bedienung, billige Preise. Für Mitglieder von Kongregationen und katholischen Vereinen beste Erholungsgelegenheit. Anmeldung an die zuständige Heimleitung.

Johann Lohr, Bezirkspräses, Vorsitzender.

Goedecker

Neuzeitliche
Wäscherei-Maschinen
nur von der Spezial-Fabrik
Bernhard J. Goedecker
München 54/K - Siemensstraße 17
Tel. 61776/63578

C. HAUSHAHN

Aufzüge / Krane

München / Dreimühlenstraße 55 / Telefon 70870

Letzte Bau-Ausführungen:
Albertuskolleg, Kloster der Armen Schulschwestern in der Au und Kloster der Barmherzigen Schwestern in Berg am Laim.

B 041/92

H4057 – 0034

1507-PS.

SA der NSDAP

Der Oberste SA-Führer

Gerichts- und Rechtsamt

München, den 11. Mai 1935.
Barer Straße 7–11
Fernruf 54791

H-Nr. 15244.
Nr.: /
Betr.: angebl. Ruhestörung in d.kath.Kirche in Freising.
Bezug: diess.Schr.v. 10.4.35.
Beilagen: - - -

An
Herrn Obergruppenführer,
Reichsstatthalter Ritter v. Epp,
München.

Unter Bezugnahme auf das diesseitige Schreiben vom 10.4.35 bittet das Gerichts- und Rechtsamt der Obersten SA-Führung um Rücksendung der mit Schreiben vom 10.4. überreichten Berichte betreffend obige Vorfälle (Brigade 85 v.26.3. und Sturmf. 15/J 5 v.25.3.35).

Der Reichsstatthalter in Bayern
14. MAI. 1935 V1 Beilagen
Zeichen: Ge 2/14.5.

Der Chef des Gerichts- u. Rechtsamts:
Gruppenführer.

I. Die angeforderten Unterlagen mit Schreiben vom 10.Mai 1935 zurückgesandt.

II. Zu den Verhandlungen (WV. auf 1.Juni 1935 vorgemerkt).

München, den 16. Mai 1935.

B 041793

Zeichen: Ge 2/11.4.

Reichsstatthalter in Bayern.
Büro

München, 26. April 1935.

Betreff: Vorkommnisse in Freising anläßlich der Anwesenheit des Kardinals Faulhaber am 18.2.1935.

I. Vormerkung.

Die Feststellung des Führers der Brigade 85 vom 26.3.35 - dass SA an der Angelegenheit in keiner Weise beteiligt war- widerspricht dem Bericht der Bayer. Politischen Polizei vom 22.3.35, wo es heißt: " Richtig ist, dass die Freisinger SA in Stärke von etwa 100 Mann aufgeboten war gemeinsam mit der NS-Frauenschaft sich die Predigt des Kardinals anzuhören."

Die Angabe des Sturmführers und Kreisleiters Karl Lederer in seinem Bericht vom 25.3.35, dass Regens Westermeier bei dem Standortältesten Major Hofmeister die Reichswehr zum Schutze des Doms wiederholt angefordert hätte, obwohl kein äusserer Grund vorlag, steht im Widerspruch zu dem Bericht des Majors Hofmeister vom 22.3.35, wonach Regens Westermeier den Standortältesten nur fragte, ob für den Fall einer ernsten Ruhestörung oder eines tätlichen Angriffs auf den Herrn Kardinal auf militärischen Schutz zu rechnen sei. Major Hofmeister hat in seinem Bericht noch besonders erwähnt, Regens Westermeier habe erklärt, dass seine Anfragein erster Linie den Zweck habe zu klären, wie

./.

H4057 - 0035

150-7-85
23

H4057 - 0036

der Standortälteste " sich bei einer derartigen Bitte im Wiederholungsfalle verhalten würde". Die Darstellung des Kreisleiters Lederer, dass die Angabe des Majors Hofmeister über die Unterredung der Schilderung des Regens Westermeier widersprächen, ist demnach unrichtig. Auch die in dem Bericht der Bayerischen Pol.Polizei getroffene Feststellung, dass die Angaben des Majors Hofmeister und die des Regens Westermeier einander widersprechen ist nach dem bei den Akten befindlichen Bericht des Majors Hofmeister vom 22.3.35 unrichtig. Demnach scheinen auch die daraus abgeleiteten Zweifel an der Glaubwürdigkeit des Regens Westermeier unbegründet.

II. Von den Beilagen des Einlaufs Ge 2/11.4.(Bericht des Führers der Brigade 85 vom 26.3.35 und Bericht des Kreisleiters Carl Lederer, Freising vom 25.3.35 . an die Brigade 85) ist je 1 Abschrift zu fertigen.

III." Staatssekretär (Fahne)
Mit 2 Beilagen
an die

Oberste SA-Führung, Gerichts-und Rechtsamt

nach Kenntnisnahme zurückgeleitet. "
München, den 10.Mai 1935.
I.A.

Ministerialrat.

IV. WV. 1.6.35 (Stand des Strafverfahrens)

München, 27.4.1935.

B 041795

1507-PS
24

SA der NSDAP

Der Oberste SA-Führer

Gerichts- und Rechtsamt

München, 10. 4. 35
Barer Straße 7–11
Fernruf 54791

Zur Beachtung!
Zeichen und Briefbuchnummer im Antwortschreiben angeben. Stets Oberste SA-Führung nicht an Ämter oder Personen adressieren.

Herrn

Obergruppenführer,
Reichsstatthalter Ritter v. Epp

München

Der Reichsstatthalter in Bayern
11 APR 1935 2 Beilagen
Zeichen: Ge 2/11.4.

H-Nr. 15244 ✓

Nr.: --

Betr.: angebl. Ruhestöring in der kath. Kirche /Freising

Bezug: --

Beilagen: -2-

Unter Bezugnahme auf die Unterredung mit dem Stabsführer der Obersten SA-Führung, Gruppenführer Marxer , am 8. 3. 35 betr. Vorkommnisse (Ruhestörung) in der katholischen Kirche in Freising werden anliegend zwei Berichte (Brigade 85 v. 26.3. und Sturmf. 15/ J 5 v. 25. 3. 35) übersandt mit der Bitte um Kenntnisnahme.

Es wird gebeten diese Berichte nach Kenntnisnahme zurückgeben zu wollen.-

Der Chef des Gerichts- u. Rechtsamts:

[signature]
Gruppenführer.

Vorgänge 24.2.
22.3. Po 20 GM,
30.3. GM.

St. S. M.

H4057 – 0037

B 041796

H4057 - 0038

1507-PS
25

Abschrift.

Freising, den 25.3.35.

An die Brigade 85(Obb.)

Betrifft: Angebliche Störung einer kirchlichen Handlung.

Zu den Vorfällen in Freising vom 18./19.II.35 gibt der Kreisleiter Lederer in seiner Eigenschaft als Führer des Sturms 15/J 5 folgendes an:

"Von einem Skandal oder einer Störung anläßlich der Rede des Kardinals Faulhaber im Dom zu Freising kann keine Rede sein, da die Besucher der Predigt von dem ganzen Vorgang, der sich angeblich abgespielt haben soll, überhaupt nichts bemerkt haben. Das Hilfswerklager Freising hat mich im Laufe des 18.II.nachm. als Oberbürgermeister der Stadt Freising angerufen, ob Bedenken bestünden, wenn sie geschlossen und in Uniform der Predigt anwohnen. Ich habe dem Anrufer gesagt, daß weder von Seiten der Stadt noch von Seiten der Partei gegen einen Besuch der Kirche keinerlei Bedenken bestünden. Zum Marsch zur Kirche von hier zurück zum Hilfswerklager sollen die Angehörigen des Hilfswerklagers kirchenfeindliche Lieder gesungen haben. Die genaue Untersuchung diesbezüglich ist durch die Bayer.Politische Polizei aufgenommen worden und hat eindeutig gezeigt, daß es sich hier um eine falsche Anschuldigung handelt.

Was ist nun tatsächlich vorgekommen?

Wie festgestellt wurde, beabsichtigte die Deutsche Schulgemeinde München die Predigt des Kardinals Faulhaber auf Schallplatten aufzunehmen, weil angenommen wurde, daß diese Rede die Antwort auf die Rede des Oberstadtschuldirektors Bauer aus München sein sollte. Es war der Wunsch, wie mir mitgeteilt wurde, daß durch die Aufnahme der Rede auf Schallplatten die Rede Faulhabers festgehalten wird. Zum Zwecke der beabsichtigten Aufnahme (ob die Durchführung erfolgte ist mir unbekannt) der Rede Faulhabers mußte in die Kirche ein Kabel geleitet werden. SA-Angehörige waren meines Wissens nicht beteiligt.

./.

B 041797

1507-PS
26

H4057 – 0039

Wer waren die Störer? Von einer Störung ist wie bereits eingangs meiner Angaben bemerkt, keine Rede, da der Vorgang des Einziehens des Kabels von fast niemand bemerkt wurde. Es ist anzunehmen, daß eine Reihe von SA-Angehörigen und Zivilparteigenossen sich die Rede Faulhabers angehört haben ohne aber irgendwelchen Anlaß zu Beanstandungen zu geben.
Veranstalter der Angelegenheit bezüglich der Aufnahme der Rede auf Schallplatten war wie oben erwähnt die Deutsche Schulgemeinde München.
Ich erkläre nochmals ausdrücklich, daß ich der festen Überzeugung bin, daß weder Freisinger SA-Angehörige noch Parteigenossen mit der Absicht in die Kirche gegangen sind, die Predigt zu stören oder dem Kardinal nahezutreten.
Wie mir am nächsten Tage (19.II.35) vom Kommandeur des III. Batl.Inf.Regt.München vertraulich mitgeteilt wurde, hat der Regens Westermeier angefragt ob die Reichswehr den Schutz des Domes übernehmen würde. Dabei wurde dem Kommandeur III/JR.München die ganze Angelegenheit in äußerst entstellter Form vorgetragen. Von der Richtigkeit dieses Berichtes überzeugt, hat der Kommandeur, Major Hofmeister an seine vorgesetzte Dienstesstelle gemeldet, daß der Schutz des Domberges angefordert wurde. Nach einigen Tagen kam Regens Westermeier persönlich zum Kommandeur, Major Hofmeister, und forderte wiederholt die Reichswehr an, trotzdem kein äußerer Grund vorlag.
Ich habe mich über dieses Vorgehen als Oberbürgermeister der Stadt Freising entrüstet und dies sofort der Gauleitung München-Oberbayern mitgeteilt. Etwa 10 Tage später schreibt Regens Westermeier an die städtische Polizei Freising, daß er die Reichswehr niemals angefordert hätte. Demnach bezichtigt Regens Westermeier dem Kommandeur des III./JR. München der Lüge. Major Hofmeister steht nach wie vor bei seiner ersten Aussage und ist darüber entsetzt, daß Regens Westermeier ein so kurzes Gedächtnis hat.
Zur Charakterisierung der Glaubwürdigkeit des Regens Westermeier, der der eigentliche Anzeiger der ganzen Angelegenheit ist, diene noch folgendes:

B 041798

H4057 -0040

1507-PS
27

Etwa im Dezember 1934 erklärte Regens Westermeier bei mir im Amt, daß im Arbeitsdienstlager Pfaffenhofen a/Jlm die Arbeitsmänner, welche am Sonntag vormittag in die Kirche gehen, am Nachmittag dafür zur Strafe außergewöhnlichen Dienst (Reinigungsarbeiten) verrichten müssen. Ich sagte dem Regens, wenn er dafür einstehe für seine Mitteilung, dann würde ich dies der zuständigen Gauarbeitsdienststelle mitteilen, was auch geschah. Inzwischen war Regens Westermeier nicht im Stande seinen Gewährsmann beizuschaffen und wurde daher vom Gauarbeitsführer aufgefordert seine Anklage öffentlich zurückzunehmen. Das Verfahren läuft z.Zt. beim Gauarbeitsführer (Baumann?) München. Als Führer des Sturmes 15/J 5 gebe ich noch an, daß ich keinerlei Befehle erhalten und gegeben habe die Kirche zu besuchen. Auch von Seiten der Partei habe ich keinerlei Befehle als Kreisleiter erteilt.

v.g.u.

gez. Carl Lederer

Sturmführer 15/J 5
Kreisleiter von Freising.

B 041499

H4057 – 0041

1507-PS
28

Ge 2/11:H.

Abschrift.

SA. der NSDAP.
Der Führer der
Brigade 85 (Oberbayern)

München, den 26. März 1935.
Briennerstr.18a(Gartenhaus)

Betrifft: angebl.Skandal in der kath.Kirche in Freising.

An das
S o n d e r g e r i c h t
bei der Obersten SA-Führung
z.H.Gruppenf. Böckenhauer.

Nach eingehender Untersuchung melde ich:

1.) Am 18.2.35 hielt Kardinal Faulhaber im Dom zu Freising eine Predigt, die umsomehr das Interesse der breiten Öffentlichkeit herausforderte, als die kurz vorher in München vom Kardinal gehaltene Predigt alles eher als staatsfreundlich war.
Zu einem Skandal oder einer Störung kam es während der Rede nicht. Was außerhalb der Kirche sich ereignet haben soll, wurde von den Zuhörern nicht bemerkt.
Der angebliche Vorfall wurde überdies von der politischen Polizei untersucht.

2.) Erst nach Beendigung der Predigt erfuhr man, daß versucht wurde, ein Kabel zu legen. Dabei ist es zu dem fraglichen Zwischenfall gekommen. Einzelheiten darüber sind nicht bekannt.

3.) Feststeht, daß SA an der Angelegenheit in keiner Weise beteiligt war.

4.) Veranstalter bezw. Veranlasser der Aufnahme der Rede auf Schallplatten soll die Deutsche Schulgemeinde München gewesen sein.

Der Führer der Brigade 85 (Obb):
gez. Unterschrift
Brigadeführer.

B 041800

1507-PS
29

No. 540.

München 22, den 25.April 1935.
Brieffach.

Präsidium
der
Regierung von Oberbayern.

An
den Herrn Reichsstatthalter
in Bayern
München.

Der Reichsstatthalter
in Bayern
27. APR. 1935 ..... Beilagen
Zeichen: Ge 2/27.4

Betreff:

Herkommnisse in Freising anläßlich der Anwesenheit des Kardinals Faulhaber am 18.II. 1935.

Im Nachgang zu meinen Ausführungen vom 27.März 1935 Nr.502 Ge 2/30.3 gestatte ich mir zu berichten, daß nach einer Mitteilung des Freisinger Tagblattes vom 13.4.1935 sich Kardinal Faulhaber auf Vermittlung des Oberbürgermeisters Lederer bereitgefunden hat, die Priesterweihe im Mai auch in diesem Jahre wieder in herkömmlicher Weise in der Freisinger Domkirche zu spenden.

Gareis

H4057 - 0042

B 041801

H4057 – 0043

1507-PS
30

No. 502.

München 22, den 27. März 1935.
Brieffach.

Präsidium
der
Regierung von Oberbayern.

Der Reichsstatthalter
in Bayern
30. MRZ. 1935 5 Beilagen
Ge2/30.3

An
den Herrn Reichsstatthalter in Bayern

in München.

Vorgang: P 20/22.3.6.
GM.

Betreff:

Vorkommnisse in Freising anläßlich der Anwesenheit des Kardinals Faulhaber am 18. Februar 1935.

Beilagen:

1 Abdruck der Mitteilung der Bayer. Politischen Polizei vom 22.3.1935.

Im Vollzuge der mündlich erteilten Weisung habe ich Folgendes zu berichten:

Zur Aufklärung der Vorkommnisse in Freising anläßlich der Anwesenheit des Kardinals Faulhaber am 18. Februar 1935 hat in der Zeit vom 11. bis 16. März 1935 ein Beamter der Bayer. Politischen Polizei umfangreiche Erhebungen vorgenommen, deren Ergebnis in der in Abschrift beiliegenden Mitteilung zusammengefaßt ist. Eine persönliche Rücksprache des Sachbearbeiters der Regierung beim Stadtkommissar für Freising, Bezirksoberamtmann Heidenreich, und bei Oberbürgermeister Lederer von Freising vermittelte den Eindruck, daß

./.

m. H.

B 041802.

der Versuch der Abhörung der Predigt des Kardinals -ob er geglückt ist, konnte nicht festgestellt werden- nicht durch Einwohner und Parteiangehörige von Freising unternommen wurde.Von einer Bedrohung des Kardinals kann nicht die Rede sein;sie war auch offenbar nicht beabsichtigt. Die Regentie des Klerikalseminars Freising hat am 26.Februar 1935 bei der Staatsanwaltschaft am Landgerichte München II Strafantrag wegen Sachbeschädigung an Gebäuden einer öffentlich geschützten Religionsgesellschaft, Hausfriedensbruches, Freiheitsberaubung, Amtsbehinderung,Störung und Gefährdung einer religiösen Feier innerhalb der Kirche gestellt, dem sich das Erzbischöfliche Ordinariat angeschlossen hat. Das Verfahren ist im Gang. Durch dieses Verfahren dürften vielleicht die Vorkommnisse in der Kirche ihre weitere Klärung erfahren.

Wegen der Mißhandlung des Glasermeisters Hiedl in Freising wurde nach persönlicher Mitteilung des Oberbürgermeisters von Freising durch die Freisinger Polizei auf Veranlassung des Stadtkommissars ebenfalls Strafanzeige bei der Münchener Staatsanwaltschaft erstattet. Hiedl selbst hat einen Strafantrag nicht gestellt.

Gegen den mehrfach genannten Polizeiinspektor und Leiter der Freisinger Polizei Heinrich Wagner hat der Stadtrat Freising anfangs März wegen seines außerdienstlichen Verhaltens ein Disziplinarverfahren eingeleitet. Die Erhebungen sind Rechtsrat Bergmann in Freising, der übrigens vom Oberbürgermeister an Stelle des 2.Bürgermeisters Lechner auch mit dem Polizeireferat betraut wurde, übertragen. Gleichzeitig wurde Wagner einstweilen beurlaubt. Wagner, der Beziehungen zu einem schlechtbeleumundeten Mädchen unterhalten haben soll, ist, nachdem er sich einige Zeit von Freising entfernt hatte, wieder dahin zurückgekehrt. Eine u.a. beim Staatsministerium des Innern und bei der Staatsanwaltschaft

H4057 -0044

H4057 – 0045

1507-PS
32.

beim Landgericht München II eingelaufene anonyme Anzeige beschuldigt ihn auch eines Notzuchtverbrechens. Auch hiewegen sind Erhebungen von der Staatsanwaltschaft eingeleitet. Ob sein dienstliches Verhalten anläßlich der Vorfälle am 18.Februar 1935 Beanstandungen unterliegt, dürfte in dem durch den Strafantrag der Regentie eingeleiteten Verfahren geklärt werden.Jedenfalls ist in diesem Verfahren seine Einvernahme durch die Staatsanwaltschaft beabsichtigt; sie konnte nur wegen der zeitweisen Abwesenheit Wagners von Freising noch nicht erfolgen.

Gelegentlich der Rücksprache des Sachbearbeiters der Regierung mit dem Oberbürgermeister wurde zum Ausdruck gebracht,daß ähnliche Vorkommnisse für die Zukunft unter allen Umständen vermieden werden müssen.

Eine Auswirkung der Vorfälle am 18.Februar 1935 scheint zu sein, daß der Kardinal die alljährlich in Freising im Mai stattfindende Priesterweihe nach München verlegt haben soll; der Stadtrat will anstreben, daß diese Anordnung, die nicht ohne Rückwirkung auf die Stimmung der Bevölkerung bleiben und immerhin auch einen wirtschaftlichen Nachteil für die Freisinger Geschäftswelt haben dürfte, doch noch rückgängig gemacht wird.

In der Freisinger Presse sind die Vorkommnisse vom 18. Februar 1935 nicht behandelt worden.

Nach Lage der Sache dürfte zunächst der Ausgang der bei der Staatsanwaltschaft anhängigen Verfahren abzuwarten sein.

Faulhaber

B041804

H4057 – 0046

1507-PS

Abschrift.

Bayerische Politische Polizei.

B.Nr. 17311/35 I 1 B. München, den 22. März 1935.
Briennerstraße 50.

An die

Regierung von Oberbayern - Kammer des Innern -

z.Hd.d.Herrn Oberreg.Rats D i t t m a r ,

M ü n c h e n .

Betreff:

Vorkommnisse in Freising am 18.II.1935.

Beilagen: 1 Aktenheft mit Inhalt,
2 Vernehmungen in Abschrift.

Unter Bezugnahme auf die mündliche Rücksprache mit Oberreg.Rat Dittmar werden in obiger Angelegenheit folgende Feststellungen mitgeteilt:

In der Zeit vom 11. bis 16.3.35 wurden in Freising durch einen Beamten der Bayer.Polit. Polizei zur Aufklärung der dortigen Vorfälle vom 18.2.35 Erhebungen gepflogen. Insgesamt wurden 12 Zeugen einvernommen, deren Angaben teilweise sehr weit auseinandergehen. Von welcher Seite aus der Versuch gemacht wurde, die Predigt des Kardinals Faulhaber auf einer Wachsplatte aufzunehmen, konnte nicht festgestellt werden. Es konnten ferner auch keine Anhaltspunkte dafür erbracht werden, ob die Aufnahme der Predigt auch tatsächlich gelungen ist. Sowohl Regens Westermayr, wie die von ihm genannten Zeugen waren nicht in der Lage, einen der Beteiligtan namentlich zu bezeichnen oder näher zu beschreiben. Es dürfte sich

./.

Ger/303
B 041805

1507-PS
3

H4057 – 0047

bei den Tätern zweifellos um auswärtige Leute gehandelt haben, da sich in Freising die meisten Leute gegenseitig kennen. Ob das Domfenster zum Zwecke einer Kabellegung eingeschlagen wurde, konnte nicht einwandfrei festgestellt werden, da diesen Vorgang niemand bemerkte. Richtig ist jedenfalls, daß ein Fenster des Domes an der Nordseite an der untersten linken Ecke ein handgroßes Loch aufweist. Ebenfalls wurde ein Klumpen Glaserkitt in unmittelbarer Nähe dieses Fensters gefunden, der deutlich die Spuren eines Kabels aufwies.

Was die Vorgänge im Dom selbst betrifft, so kann nach den übereinstimmenden Zeugenaussagen von einer allgemeinen Störung des Gottesdienstes oder gar von einer Bedrohung des Kardinals nicht gesprochen werden. Präfekt H.Johann Wiesneth gab bei seiner Vernehmung an, daß die Störung nur im nördlichen Teil des Domes und da nur kurze Zeit wahrgenommen wurde. Der Präfekt gab ferner an, daß er auf Grund einer Rücksprache mit Kardinal Faulhaber erfuhr, daß dieser während seiner Predigt von einer Störung nichts bemerkte. Von einer Bedrohung des Kardinals ist ihm nichts bekannt geworden. Richtig ist, daß die Freisinger S.A. in Stärke von etwa 100 Mann in Zivil aufgeboten war, gemeinsam mit der N.S.-Frauenschaft sich die Predigt des Kardinals Faulhaber anzuhören. Bürgermeister Lechner, der zugleich Standortältester der Freisinger S.A. ist, gab vorher die ausdrückliche Weisung an alle Angehörige der N.S.-Formationen hinaus, den Gottesdienst in keiner Weise zu stören auch dann nicht, wenn Kardinal Faulhaber eine Predigt halten sollte, die dem Nationalsozialismus widerspricht. Bürgermeister und Sturmbannführer Lechner gab an, daß er am 18.2.35 selbst während des ganzen Gottesdienstes im Dom anwesend war und im Mittelschiff desselben stand. Von einer Störung durch eine vermutliche Kabellegung hat er erst am nächsten Tage erfahren. Er gab weiter an, daß er gegen jede Störung sofort eingeschritten wäre, wenn er

B 041 806

H4057 – 0048

1507-RS 35

eine solche wahrgenommen hätte. Er ist auch von keiner Seite am Schutz angegangen worden, obwohl Regens Westermayr und die übrigen Kandidaten wußten, daß er im Dom anwesend war.

Da Krim.-Inspektor Heinrich Wagner, der bis vor kurzer Zeit Leiter der Freisinger Stadtpolizei war, z.Zt. zwangsbeurlaubt und unbekannten Aufenthaltes ist, waren die Erhebungen sehr schwer durchzuführen. Wagner behauptete in einem schriftlichen Bericht am 27.2.35, daß er selbst während des Gottesdienstes nicht im Dom anwesend war, während mehrere Personen das Gegenteil bezeugen.

Wie Regens Westermayr bei seiner Vernehmung am 16.3.35 selbst zugeben mußte, sind seine Behauptungen bezw. Befürchtungen in seinem schriftlichen Bericht weit übertrieben und können bis auf Einzelheiten nicht nachgewiesen werden und auch nicht nachgeprüft werden.

Was das Ersuchen an Major Hoffmeister in Freising bezgl. eines evtl. Einsatzes des in Freising liegenden Reichswehrbataillons betrifft, so ergeben sich zwischen dem Bericht des Majors und den Angaben des Regens Westermayr starke Widersprüche. So bestritt Regens Westermayr bei seiner Einvernahme am 16.3.35, daß er Major Hoffmeister um militärischen Schutz gebeten habe. Weiter führte er an, daß sein Besuch hauptsächlich in der Absicht erfolgt sei, um von Hoffmeister zu erfahren, ob für den 18.2.35 abends tatsächlich die Reichswehr alarmbereit stand. Ferner bestritt er gesagt zu haben, daß die Freisinger Polizei in völliger Abhängigkeit von der dortigen S.A. und dem Stadtrat stehe, der ihm den notwendigen Schutz nicht gewährte. Tatsache ist jedenfalls, daß sich Regens Westermayr niemals an die Stadtpolizei, oder an den Bürgermeister, oder an den Stadtkommissar Oberamtmann Heidenreich um Schutz gewandt hat. Major Hoffmeister gab zu den neuerlichen Angaben des Regens Westermayr an, daß er

./.

B 041804

07-PS
36

nach wie vor zu seinem Bericht an das Regiment vom 22.2.35 stehe. Major Hoffmeister erklärte eindeutig, daß die Forderung des Regens Westermayr klar und offensichtlich darauf hinausging, die Reichswehr zum Schutze des Domberges zu alarmieren. Westermayr kam nicht um zu fragen, ob es richtig sei, daß für die Garnison am 18.2.35 Alarmbereitschaft bestand, sondern einzig und allein um den Einsatz der Reichswehr zum Schutz des Domberges zu erwirken. Wenn jetzt Regens Westermayr verschiedene maßgebende Stellen in dem Bericht des Majors nicht mehr gelten lassen will, so ist das geradezu bezeichnend, wie peinlich die ganze Übertreibung seiner ursprünglichen Darstellung der Vorkommnisse dem Geistlichen heute ist. Major Hoffmeister ist jederzeit bereit, seine schriftlichen Angaben vom 22.2.35 zu beeiden.

Hinsichtlich des Zwischenfalles mit Glasermeister Hans Hiedl wurde festgestellt, daß derselbe niemals arbeitsunfähig war und an der Erstattung einer Strafanzeige kein Interesse hat.

Im allgemeinen kann gesagt werden, daß die seinerzeitigen Vorfälle in Freising von der kathol.Geistlichkeit nur deshalb weit übertrieben wurden, um den dortigen nationalsozialistischen Stadtrat bloßzustellen.

Im übrigen wurde in dieser Angelegenheit von kirchlicher Seite Strafanzeige wegen Sachbeschädigung und Störung eines Gottesdienstes an das Landgericht München II erstattet, sodaß die Vorfälle auch gerichtlich geklärt werden.

Auf die in Abschrift beiliegenden Vernehmungsprotokolle von Regens Westermayr und Bürgermeister Hans Lechner wird hingewiesen.

I. A.

gez.Unterschrift.

H4057 – 0049

B 041808

H4057 – 0050

1507-PS
37

Akten

des

Herrn Reichsstatthalters

Ge 2/30.3
B041809

H4057 – 0051

1507-PS
38

Geheim

Kommandeur.
III./J.R. Mchn.

Freising, den 22. 2. 1935.

An

Regiment München.

Am 21. 2. 35 gegen 12,30 Uhr meldete sich bei mir Herr Regens Westermeier, die oberste Spitze der katholischen Kirche in Freising. Ich habe ihn selbstverständlich sofort empfangen. Er trug mir die in anliegendem Bericht näher erörterten Vorkommnisse, welche sich im Dom zu Freising abgespielt hatten, vor. Er erklärte hierzu, dass er an den im Bericht näher bezeichneten Tagen, insbesondere am Montag, den 18. Februar, durch das Verhalten der S. A. im Dom ernstliche Sorgen für die Ruhe und Ordnung in der Kirche, ja sogar um die Person des Herrn Kardinals Faulhaber gehabt habe. Er richtete an mich die Frage, ob er für den Fall einer ernsten Ruhestörung im Dom oder eines tätlichen Angriffs auf den Herrn Kardinal Faulhaber auf militärischen Schutz rechnen könne, der seines Erachtens notwendig sei, weil die Polizei in völliger Abhängigkeit von der S.A. und dem Stadtrate stehe, der ihm den Schutz nicht gewähre. Daher suche er um den Schutz durch die militärische Behörde nach.

Ich habe dem Herrn Regens auf seine Frage geantwortet, dass es die Aufgabe der Wehrmacht sei die deutschen Grenzen gegen einen äusseren Feind zu verteidigen; in innere Kämpfe werde sie nur eingesetzt in Fällen dringender Not und Gefahr.

Die Bitte um Abstellung derartiger Vorkommnisse sei deshalb auch meines Erachtens an den Herrn Bezirksoberamtmann durch den Herrn Regens oder an die zuständigen Regierungsstellen durch den Herrn

B 041810

1507-PS
39

H4057 – 0052

Kardinal zu richten. Ich sei als Standortältester für derartige Fragen nicht zuständig.

Herr Regens Westermeier nahm dies zur Kenntnis, gab mir zu, dass zur Zeit eine Gefahr überhaupt nicht bestehe, und erklärte, seine Anfrage habe in erster Linie den Zweck zu klären, wie ich mich bei einer derartigen Bitte im Wiederholungsfalle verhalten würde.

Ich erwiderte ihm darauf, ein Eingreifen der Wehrmacht erfolge im allgemeinen nur auf Befehl des Herrn Befehlshabers im Wehrkreise VII, des Herrn Generallt. A d a m . Ich glaube jedoch nicht, dass der Herr Befehlshaber in der Lage sei, die Truppe zum Schutze des Doms oder des Herrn Kardinals einzusetzen, da dies ausschliesslich in der Zuständigkeit der Polizei liege, und verwies ihn nocheinmal an den zuständigen Vertreter der Regierung, den Herrn Bezirks- Oberamtmann.

Zu dieser Angelegenheit meldete mir der Stabszahlmeister G r u e b e r (Standortverwaltung , Freising), der selbst Parteimitglied ist und dessen Frau dem N.-S.- Frauenbund in Freising angehört, folgenden Vorgang:

Am Montag, den 18. ds. Mts, erschien bei Stabszahlmeister Grueber in der Wohnung die Kreisleiterin des N.S.- Frauenbundes, eine Frau Dr. K r e i s, und forderte die Frau des Stabszahlmeisters Grueber unter Hinweis auf ihre Pflicht als Parteimitglied und Angehörige des N.S.- Frauenbundes auf, unverzüglich mit ihr in den Dom zur Predigt des Kardinals Faulhaber zu kommen. Ihr Einwand, dass sie evangelisch sei wurde als unwesentlich abgelehnt, dagegen angeordnet, dass jede Angehörige des N.S.-Frauenbundes sich einem S.A.-Mann in Zivil anzuschliessen habe, um auf diese Weise als Publikum angesehen zu werden und nicht als entsandtes Parteimitglied. Die Absicht einer Störung des Gottesdienstes und Herbeiführung von Tumultszenen liegt bei dieser Massnahme zweifelsfrei

B 041811

H4057 – 0053

1517-PS
40

zutage.

Frau Grueber, die nicht wusste, warum es sich eigentlich handelt, sondern erst im Dom, als sie diesen nicht mehr verlassen konnte, den wahren Sachverhalt erkannte, bestätigt die im Bericht des Regens enthaltenen Tatsachen.

Vertraulich habe ich von anderer Seite gehört, dass die Anordnung zur Aufnahme der Predigt auf Schallplatten anscheinend von der ~~Haupt~~ Gau-leitung in München ausging.

Da ich die Ansicht vertrete, dass die Beteiligung an einem derartigen demonstrativen Unternehmen auch für die Angehörigen der Wehrmacht unter Berücksichtigung ihres Ansehens bei der Bevölkerung nicht tragbar erscheint, habe ich für die Offiziere und Beamten des Standortes und Bataillons angeordnet, dass der von der N.S.- Frauenschaft seit längerer Zeit erstrebte Beitritt unserer Damen bis auf weiteres zu unterbleiben hat. Dem Stabszahlmeister Grueber habe ich aufgetragen, eine bindende Erklärung von der N.S.- Frauenschaft darüber zu verlangen, dass seine Frau als Gattin eines Heeresbeamten zu derartigen Dingen niemals mehr herangezogen werde. Falls diese Erklärung verweigert wird, habe sie ihren Austritt zu erklären. Ich darf bemerken, dass sich diese meine Ansicht mit der des Stabszahlmeisters Grueber und seiner Frau völlig deckt.

Ich habe über die Angelegenheit mit dem Oberbürgermeister und Kreisleiter LEDERER gesprochen, der mir erklärte, er wisse von der ganzen Angelegenheit offiziell gar nichts, halte aber eine ernste Ruhestörung oder gar die Bedrohung des Kardinals in der Kirche für ausgeschlossen.

Bei einer heutigen Besprechung mit dem Bezirksoberamtmann

B 041812

H4057 – 0054

1507-PS
41

erklärte mir dieser, er sei über die Vorgänge erst durch den Regens, der sich auf meinen Rat mit ihm in Verbindung gesetzt habe, unterrichtet worden; seiner Ansicht nach lag ein völliges Versagen der Freisinger Polizei vor. Von dieser habe er bis heute noch keine Unterlagen bekommen können; er werde sich morgen mit einem entsprechenden Bericht an seine vorgesetzte Dienststelle wenden. Er sei im übrigen über die Vorkommnisse empört, halte aber trotzdem meine Ansicht für durchaus richtig, daß die gesamte Angelegenheit von ihm auf dem Wege über die Polizei und Regierung zu regeln sei und militärischerseits nicht der geringste Anlass zu irgendeinem Eingreifen vorliege.

[illegible]

Geheim

An Artl Fhr VII

Der Bericht wird in Abwesenheit des Herrn Rgt Kolenus ohne Stellungnahme vorgelegt. Die Rückkehr des Herrn Rgt Kolenus abzuwarten erscheint mir bei der Bedeutung der Angelegenheit nicht für möglich. Dem Herrn Rgt Kolenus wird nach seiner Rückkehr Vortrag gehalten.

Geheim

München, 22. 2. 35
[illegible]

[illegible]

Hptm u. Rgt. Adj. 22.2.35

B
Gbfz
Ic

Artillerie-Führer VII
empf. 22.2.35 No. 349/35
Beil. 3 Ref. Tag

Zum [illegible] VII
B 041818
Der Standortälteste hat zweckentsprechend gehandelt.
Die Verhältnisse in Freising bedürfen der Aufmerksamkeit der verantwortlichen zivilen Dienststellen.
[illegible]

Wehrkreiskommando VII
empf. 23 FEB. 1935 Nr. 767 ges.
3 Beilagen

1507-PS
42

München, 28.2.35.

U.

dem Reichsstatthalter in Bayern
Herrn Generallt. a. D. Ritter von Epp
München

mit der Bitte um Kenntnisnahme.

Der Befehlshaber: M

Adam

3

B 041814
H4057 – 0055

1507-PS
43

Aussage des Domkustos von Freising, Herrn Rupert Mattes,
über seine Verhaftung am Abend des 18.Februar 1935.

Als die Predigt des Hochwürdigsten Herrn Kardinals schon begonnen hatte, wurde ich von einem Kirchenbesucher ersucht, außerhalb des Domes auf der Nordseite nachzusehen, was für Arbeiten dort von mehreren Männern verrichtet würden. Erst nachdem auch ein Kandidat des Klerikalseminars dasselbe Ansuchen gestellt hatte, ging ich zur nördlichen Außenseite des Domes und fand dort etwa fünf oder sechs Männer in Zivil, die damit beschäftigt schienen, eine Leitung zu legen. Ich sah, wie die Männer etwas wie eine elektrische Leitungslitze aufwickelten. Als ich die Männer fragte, was sie da machten, wurde ich sofort von mehreren gepackt und festgenommen. Ich verlangte einen Haftbefehl zu sehen, was mir aber verweigert wurde. Ein Mann führte mich ohne weiteres zur Polizei.

Dort mußte ich warten, bis ein Herr kam; es fand keine Vernehmung statt; doch wurde mir verboten, mich in etwas einzumischen, was die Münchener Polizei beschlossen habe. Auch wurde mir untersagt, mich über die Verhaftung irgendwie zu äußern. Auf die Frage, was ich den Vorgesetzten antworten solle, wenn sie mich über mein längeres Verbleiben zur Rede stellten, wurde mir befohlen zu antworten, ich hätte auf der Polizei so lange warten müssen. Auch wurde mir auferlegt den Dom nicht mehr zu betreten, bis die Feier vorüber sei.

Hernach fuhr mich Herr Oberkommissar W a g n e r in Begleitung von noch zwei Herren in Zivil auf den Domberg. Beim Aussteigen erklärte er mich für frei; ich dürfe hingehen, wohin ich wolle.

Darauf begab ich mich sofort zum Dom.

Freising, den 20. Februar 1935.

Rupert Mattes
Domkustos

B 041815

H4057 – 0056

H4057 – 0057

1507-PS
414

Bericht

über die Vorgänge in der Domkirche zu Freising am 18.und 19.Februar 1935

Am 18.Februar

Es war am Vormittag,da der Herr Kardinal Faulhaber im Presbyterium der Domkirche die letzten zwei Niederen Weihen und die Diakonatsweihe spendete in Gegenwart zahlreicher Angehöriger der 111 Weihekandidaten und anderer Gläubigen.In der Vorhalle wurde von Kandidaten des Bzb.Klerikalseminars die vom Herrn Kardinal am Papstsonntag(11.Febr.)in München gehaltene und im Druck veröffentlichte Papstpredigt(gegen 5 Pf.pro Stück)angeboten.An der Berechtigung der Feilbietung der Predigt kann nicht im geringsten gezweifelt werden, da die Predigt von der zuständigen Stelle in München nie verboten oder beschlagnahmt worden war und innerhalb der Kirche verkauft wurde.Polizeiinspektor Wagner ließ nun durch Leute(solche hatten,wie Unterzeichneten berichtet wurde,bereits am Samstag bei den ersten Weihen im Dom nachgesehen,doch wurde an diesem Tage die Papstpredigt nicht feilgeboten) die zahlreichen vorhandenen Exemplare beschlagnahmen,den Kandidaten wegnehmen und in die Polizei bringen,und zwar,wie Unterzeichnetem gesagt wurde,unter der sicherlich nicht zu recht bestehenden Berufung auf die Münchener Polizeidirektion.Tatsächlich hat eine Rücksprache mit dieser durch einen telefonisch angerufenen Münchener Domherrn zu dem Ergebnis geführt,daß die Predigt sofort wieder freigegeben wurde,allerdings mit der jedenfalls durch Herrn Wagner veranlaßten Verfügung,daß sie in der Vorhalle des Domes nicht dürfe verteilt werden.Diese Mitteilung machte Herr Wagner während der Mittagzeit dem Unterzeichneten telefonisch,der gegen diese Beschränkung protestierte mit dem Hinweis darauf, daß die Vorhalle mit den beiden benützten Altären ebenso gut Kirchenraum ist wie das Schiff,und die Rückgabe der beschlagnahmten Stücke bis zur Vesper um 2 Uhr forderte,worauf Herr Wagner erklärte,er lasse sich vom Unterzeichneten nichts kommandieren und einhängte.Die beschlagnahmten Predigten wurden von Kandidaten in derPolizei wieder geholt.Die ungerechte Beschlagnahmung der Predigt der Kardinals,und zwar in seiner Kirche und in der Stunde,wo er die Hl.Weihen vornahm,hat nicht nur das religiöse Empfinden der vielen anwesenden Gläubigen,sondern auch den elementarsten Anstand gegen einen Kir-

H4057 – 0058

1507-RS
c/s

chenfüraten und das Rechtsgefühl aufs gröblichste verletzt.

Am 19.Februar.

Anläßlich des zunächst für die hiesigen Theologen veranstalteten Bibelkurses war in der Domkirche für Abend 7 ¼ Uhr eine Bibelpredigt des Herrn Kardinals mit feierlicher Andacht anberaumt und in der Zeitung bekannt gegeben worden.Während des Abendtisches gegen ¾ 7 Uhr wurde der Unterzeichnete aus dem Speisesaal gerufen und davon in Kenntnis gesetzt,daß bei den Dombesuchern eine große Erregung herrsche,weil die Brigade 86 in Uniform geschlossen in den Dom eingezogen sei und die Mitglieder des Sturmes 11 in Zivil sowie die NS-Frauenschaft usw.aufgeboten worden seien;auch seien Drohungen gegen den Kardinal und die Gläubigen laut geworden,die Schlimmstes befürchten ließen.Da der Herr Kardinal in seiner Bibelpredigt auch den böswilligen Anwesenden keinerlei Anlaß zu feindseligen Kundgebungen geboten hatte,verlief die religiöse Feier ohne merkliche Störung für die Allgemeinheit.

Doch steht folgendes fest:Es wurde von außen über die große Treppe zum Dom neben dem sog.Hennerhaus eine Leitung gelegt und zwar durch die eingedrückte Scheibe eines Fensters am Nordschiff der Kirche;ein Augenzeuge berichtet: "Am Schluß der Predigt stand ein junger Mann auf der Sitzbank unter dem Fenster und schob zum Fenster hinaus,wenn ich nicht irre,eine elektrische Leitungsschnur.Auf jeden Fall war es eine Schnur oder ein Strick".Kandidaten, die auf das Gerücht von der Legung einer Leitung in den Dom nachgesehen hatten,"fanden beim linken Fenster am Marienaltar die unterste linke Eckscheibe von außen,da die Scherben innen lagen,eingedrückt,und an der Außenseite des Domes einen Klupen Glaserkitt,in dem man noch die Spur einer Leitungslitze erkennen kann.Auch die Mauer zeigte noch Spuren einer Besteigung.Merkwürdig ist auch,daß der Treppenaufgang zum Nordeingang vor und während der Predigt von SA abgesperrt war,wie uns mehrfach von Besuchern mitgeteilt wurde". Von einem Zeugen wurde im linken inneren Seitenschiff u.a.Herr Wagner,SA-Führer Steigenberger,2-3 Schutzleute in Zivil,Stadtrat Anneser,Bürgermeister Lechner,stellvert.Kreisleiter Weidinger erblickt.Dem Unterzeichnete wurde auch berichtet,daß Mitglieder der HJ und des BdM mit der Absperrung des Platzes,wo die Leitung gezogen wurde,betraut worden waren.

B 041814

1507-PS
4L

Über die sehr anstößigen, das religiöse Empfinden schwer beleidigenden Liedertexte, die von SA-Leuten auf dem Rückmarsch (von einer katholischen religiösen Feier!) gesungen wurden, über die Mißhandlungen zB. eines Schutzmannes in Zivil und des Herrn Hiedl jun., der in der Nacht des 19. Febr. aus der Wohnung gelockt und als "Schwarzer" verprügelt wurde, braucht hier, weil Vorgänge außerhalb des Domes, nicht näher berichtet zu werden. Der Unterzeichnete hat zufällig auch aus ganz zuverlässiger Quelle in Erfahrung gebracht, daß "im Sturm 11 auf Befehl des Truppenführers gesungen werden muß statt "Bonzen" "Stellt die Schwarzen an die Wand".

Freising, den 22. Februar 1935

Dr. J. Westermayr
Regens

B041818

H4057 – 0059

1507-PS
41

Bericht des Herrn Glasermeisters Hans H i e d l
aus Freising
über die Mißhandlungen, die ihm in der Nacht vom 18. auf
den 19. Februar 1935 zugefügt wurden.

Ich ging am Montag, den 18.Februar, in den Dom zur Predigt des Herrn Kardinals. Als ich die Stufen neben dem Lehrerseminar hinaufging, läutete es zusammen. Ich betrat die Kirche durch den nördlichen Eingang und suchte mir ein Plätzchen, von dem aus ich die Predigt hören und den Herrn Kardinal sehen konnte. So kam ich an die Epistelseite des Marienaltars. Weiter konnte ich nicht vordringen; denn die Leute standen dicht gedrängt bis zum Altar heran, so daß ein Durchkommen bis zur Evangelienseite schwer möglich gewesen wäre.
Eben war die Lesung aus der Heiligen Schrift vorüber, als ein Geräusch am Kirchenfenster auf der Epistelseite des Marienaltars leise hörbar wurde. Ein Theologe im Chorrock, der zur Ordnung der Kirchenbesucher im Dom Dienst hatte und sich in diesem Augenblick auf der Evangelienseite des Marienaltars befand, wurde ebenso wie manche umstehende Gläubige auf das Geräusch aufmerksam und suchte nach der Ursache desselben. Ich gab ihm mit einem Fingerzeig zu verstehen, daß das Geräusch am Fenster auf der Epistelseite entstanden sei. Dabei flüsterte ich: "Schauen Sie hierher!" Im selben Augenblick bemerkte ich, wie eine Litze durch das zertrümmerte Kirchenfenster hereingezogen wurde - das unterste, östlichste kleine Quadrat des Fensters war zerbrochen -, und so fügte ich leise hinzu: "Oh, eine Litze!" Meine beiden Bemerkungen waren so leise gesprochen, daß der Theologe sie wegen der vielen dazwischenstehenden Leute wohl nicht verstehen konnte. In diesem Augenblick sagte mir ein Herr, wenn ich nicht sofort ruhig sei, käme ich nach Dachau. Ich verhielt mich daraufhin ganz ruhig. Auch einige Frauen, die auf den Vorfall aufmerksam und unruhig geworden waren, wurden in gleicher Weise bedroht. Erst von diesem Augenblick an bemerkte ich, daß eine offizielle Aktion im Gange sei; bis dahin hatte ich nur eine durch Studenten von außen her verursachte Unruhe oder Ähnliches vermutet.
Inswischen hatte sich der Theologe durch das am Altar dicht gedrängt stehende Volk durchgedrängt und war auf die Epistelseite herübergekommen; hier wurde er aber sogleich aufgehalten.

B 041819

H4057 – 0060

Während der Predigt fragte mich ein Herr, wie ich heiße; ich gab ihm meinen Namen an. Es war derselbe Herr, der schon vorher den durchs Fenster hereingezogenen Steckkontakt am linken Fuß eines hinter mir stehenden Herrn angesteckt hatte. Der Träger des Steckkontaktes forderte mich am Schluß der Predigt auf noch dazubleiben. Gleichwohl wollte ich heimgehen, weil ich ja meinen Namen angegeben hatte. Aber man hielt mich auf mit der Bemerkung, ich müsse mit zur Polizei gehen.

Nach Schluß der Andacht gingen drei Herren in Zivil mit mir zur Polizei. Dort wurden nur meine Personalien aufgenommen; dann wurde ich entlassen. Ich begab mich sofort nach Hause.

Nachts halb ein Uhr schellte die Hausglocke stark. Ich ging durch den Gang an die Gangtüre und horchte, weil ich auf solche Weise auch bei Bränden durch die Feuerwehr verständigt werde. Da es kein Feuerlärm zu sein schien, ging ich zunächst wieder ins Zimmer zurück, holte meine Hausschuhe und ging, nur mit Hosen, Hemd und Hausschuhen bekleidet, zur Haustüre und zum Tor um aufzumachen und nachzusehen. Drei an der unteren Türe stehende Herren gingen auf mich zu und einer davon sagte:

"Herr Hiedl, wir brauchen Ihren Sohn! Ah", fügte er, mich erkennend, bei, "Sie sind es ja selbst. Sie müssen mit uns kommen".

Man hob mir die Hände in die Höhe und griff mir die Hosentaschen aus um zu sehen, ob ich keinerlei Waffen bei mir trüge. Dann wollte ich ins Haus zurück um meine Kleider zu holen. Aber man ließ mich nicht allein gehen; ein Herr ging mir voran und reichte mir den von der Garderobe herabhängenden Lodenmantel meines Vaters. Ich bekam also nicht meine eigene Kleidung, sondern mußte mich nur so, notdürftig bekleidet, auf den Weg machen. Ich wendete nichts dagegen ein, weil ich meinte, wir hätten nicht weit zu gehen.

Auf dem Weg wurde ich gefragt:

"Was haben sie sich gedacht, wie es geläutet hat?"

"Ich dachte: Entweder ist es Feuerwehr oder Polizei."

"Sie müssen diesmal nicht zur Wache, sondern auf das Büro der Politischen Polizei."

B 041819 A
H4057 - 0061

1507-PS
49
3

Der Anführer der drei Männer war mir bekannt als Scharführer aus dem hiesigen Hilfswerklager der Brigade 86. Er forschte weiter: "Sie müssen gute Beziehungen haben zu dem Herrn im weißen Kittel da droben"; er meinte den im Chorrock diensttuenden Theologen im Dom. Auch fragte er mich, was ich den Herrn da droben gesagt hätte. Er glaubte nämlich, ich hätte nach der Aufnahme meiner Personalien auf der Polizei später noch im Klerikalseminar über die Vorfälle Bericht erstattet, was aber keineswegs der Fall gewesen war. Ich erklärte denn auch auf das bestimmteste, in keinerlei Beziehungen zu dem Theologen zu stehen und auch nicht die geringste Nachricht über die Geschehnisse ins Klerikalseminar gegeben zu haben. Der Anführer sprach auch den falschen Verdacht aus, ich sei doch so frühzeitig im Dom gewesen; darin glaubte er die Bestätigung dafür zu haben, daß ich ein Spion in Diensten des Domberg sei. Deshalb habe ich am Anfang meines Berichtes erklärt, daß ich erst bein Zusammenläuten die Stiege neben dem Lehrerseminar hinaufgegangen sei.
Wir gingen beim Gasthaus zum "Hirschen" vorbei, wo ich das Büro der Politischen Polizei vermutet hatte. Es ging weiter in der Richtung zum Bahnhof, dann aber die Münchener Straße entlang; wir überschritten das Bahngeleise. Es kam mir der Gedanke, ob ich denn nach München überführt werden solle, und ich bemerkte den Herrn, daß ich den Schlüssel zur Werkstatt in der Tasche trüge; wenn ich am Morgen nicht zu Hause sei, könne mein Vater nicht in die Werkstatt. Man erklärte, mir ich würde bald wieder heimkommen.
Inswischen waren wir jenseits des Bahnüberganges die Straße entlang an den links des Weges stehenden Häusern vorübergegangen. Als wir auch noch das letzte neugebaute Haus an der linken Straßenseite passiert hatten. Links an der Straße zieht sich eine Hecke dahin; wir durchschritten sie bei einer Öffnung und gingen dann noch etwa 15 Schritte weiter auf der Innenseite der Hecke. Der Anführer nahm ein Tuch aus der Tasche, band es mir um den Mund, drückte mich auf den Boden nieder und hielt mich fest, während die beiden anderen auf mich einzuhauen begannen. Sie führten etwa 15-20 wuchtige Schläge auf mich aus, vom Gesäß nieder bis zum Knöchel des linken Fußes. Der Knebel lockerte sich; ich schrie laut. Da ließ man mich los und half mir in die Höhe.

B 041820

H4057 -0062

1607-PS
50

Strenge schärfte man mir, ich dürfe von dem ganzen Vorgan nichts erzählen, wenn mir mein Geschäft lieb sei. Dann gab man mir einen Fußtritt und sagte:
"Jetzt schaugst, daß du im Trapp heimkommst, du schwarzer Bruder!"
Ich konnte kaum stehen, bemühte mich aber doch, mit dem gesunden rechten Fuß voranzukommen, während die anderen mir nachschrien:
"Laufschritt! Laufschritt!"
Am andern Morgen ging ich zum Arzt und ließ mich verbinden, weil der linke Fuß nur schwer zu gebrauchen war.
Ich wurde viel von teilnehmenden Leuten gefragt um die Ursache meiner Beinschmerzen, die mich zu starkem Hinken nötigten. So kam die Kunde von dem Vorfall bald vielen zur Kenntnis.

B 041821

H4057 - 0063

H4057 – 0064

1507-PS
51

Zwischenakten

der

Regierung von Oberbayern

Kammer des Innern

Betreff:

B 041.822

H4057 – 0065

150744

Nr. III 5207.

Mit 2 Beilagen an

den Herrn Reichsstatthalter

in Bayern

zur geneigten Kenntnisnahme ergebenst übermittelt.

München, den 21. März 1935.
Der Bayer. Ministerpräsident.

I.A.

v. Lumpf

Der Reichsstatthalter
in Bayern
22 MRZ 1935
2 Beilagen
Zeichen Po 20 22.3.35

M

B 041823

H4057 – 0066

1507-83

Nr. II 11081.

Der Bayerische Ministerpräsident
empf. 20 MRZ 1935 No M

Mit 1 Beilage

1 Beil.

AII 5207

an

den Herrn Ministerpräsidenten

mit der Bitte um Kenntnisnahme und Weiterleitung an den Herrn Reichsstatthalter in Bayern.

München, den 16. März 1935.

Reichsjustizministerium,
Abteilung Bayern.
Der Beauftragte:

Spangenberger

Staatsrat.

B041824

AII

1507-PS
54

Aktenzeichen: G 383/35.

München, den 5. März 1935.
(Postamt 35)

Staatsanwaltschaft bei dem Landgerichte München II.

(Fernruf: Ortsverkehr 5791, Fernverkehr 57801)

An

den Herrn Generalstaatsanwalt
bei dem Oberlandesgerichte
München.

Betreff:

Störungen bei einer Predigt des Herrn Kardinals Faulhaber in der Domkirche zu Freising.

Nach einer Anzeige der Regentie des Klerikalseminars Freising soll es anläßlich einer Bibelpredigt des Herrn Kardinals Faulhaber am 18.2.35 in der Domkirche zu Freising zu Störungen gekommen sein. Mit Wissen und Hilfe des Polizeiinspektors Wagner, Freising, sei nämlich von der Lehrerbildungsanstalt her auf der Nordseite des Domes eine Leitung durch ein zu diesem Zwecke eingedrücktes Fenster in das Innere des Doms gelegt worden. In der Nähe des Marienaltars, dem Endpunkte der Leitung, habe man u.a. den 2. Bürgermeister Lechner, stv. Kreisleiter Weidinger, Stadtrat Annesser, S.A.Führer Steigenberger, 2-3 Schutzleute in Zivil und Polizeiinspektor Wagner bemerkt. Von dieser Richtung her sei während der Predigt

H4057-0066A

B041825

1507-PS
55

H4057 – 0067

starkes Räuspern und Husten erfolgt. Bin den Ordnungsdienst versehender Kandidat des Seminars, der nach der Ursache der Störung geforscht, sei als "Bazi" bezeichnet und von einem jüngeren Mann bis zum Schluß der Predigt derart festgehalten worden, daß er weder nach rechts, noch nach links habe sehen können.

Der Domkustos, der an der nördlichen Außenseite nach der dort gelegten Leitung habe Nachschau halten wollen, sei von mehreren Leuten gepackt, festgenommen und ohne Weiteres in die Polizei abgeführt worden, um erst nach Eintreffen des Polizeiinspektors Wagner wieder freigelassen zu werden.

Während der Predigt sei zeitweise auch der Treppenaufgang zum Nordeingang der Domkirche von S.A.Leuten abgesperrt gewesen.

Einige Studenten seien auf dem Heimwege ohne ersichtlichen Grund mißhandelt worden.

Die Regentie des Klerikalseminars erblickt in diesen Vorfällen Vergehen der schw. Sachbeschädigung, des Hausfriedensbruchs, der Freiheitsberaubung und Störung einer religiösen Feier innerhalb der Kirche. Das Ordinariat des Erzbistums München und Freising hat sich dem von der Regentie gestellten Strafantrag angeschlossen.

Ich werde nach Durchführung der Erhebungen weiter berichten.

Der Oberstaatsanwalt:

Dr. Demmel

Hi.

B 041826

H4057 – 0068

1507-PS
56

A b s c h r i f t .

Kommandeur
III/I.R. München

Freising, den 22.2.1935.

G e h e i m .

R e g i m e n t M ü n c h e n .

Am 21.2.1935 gegen 12.30 Uhr meldete sich bei mir Herr Regens W e s t e r m e i e r, die Oberste Spitze der katholischen Kirche in Freising. Ich habe ihn selbstverständlich sofort empfangen. Er trug mir die in anliegendem Bericht näher erörterten Vorkommnisse, welche sich im Dom zu Freising abgespielt hatten, vor. Er erklärte hierzu, dass er an den im Bericht näher bezeichneten Tagen, insbesondere am Montag, den 18. Februar, durch das Verhalten der S.A. im Dom ernstliche Sorgen für die Ruhe und Ordnung in der Kirche, ja sogar um die Person des Herrn Cardinals F a u l h a b e r gehabt habe. Er richtete an mich die Frage, ob er für den Fall einer ernsten Ruhestörung im Dom oder eines tätlichen Angriffs auf den Herrn Cardinal Faulhaber auf militärischen Schutz rechnen könne, der seines Erachtens notwendig sei, weil die Polizei in völliger Abhängigkeit von der S.A. und dem Stadtrat stehe, der ihm den Schutz nicht gewähre. Daher suche er um den Schutz durch die militärische Behörde nach.

Ich habe dem Herrn Regens auf seine Frage geantwortet, dass es die Aufgabe der Wehrmacht sei die deutschen Grenzen gegen einen äusseren Feind zu verteidigen; in innere Kämpfe werde sie nur eingesetzt in Fällen dringender Not

B 041824

H4057 – 0069

und Gefahr.

Die Bitte um Abstellung derartiger Vorkommnisse sei deshalb auch meines Erachtens an den Herrn Bezirksoberamtmann durch den Herrn Regens oder an die zuständigen Regierungsstellen durch den Herrn Cardinal zu richten. Ich sei als Standortältester für derartige Fragen nicht zuständig.

Herr Regens W e s t e r m e i e r nahm dies zur Kenntnis, gab mir zu, dass z.Zt. eine Gefahr überhaupt nicht bestehe und erklärte, seine Anfrage habe in erster Linie den Zweck zu klären, wie ich mich bei einer derartigen Bitte im Wiederholungsfalle verhalten würde.

Ich erwi/derte ihm darauf, ein Eingreifen der Wehrmacht erfolge im Allgemeinen nur auf Befehl des Herrn Befehlshabers im Wehrkreise VII, des Herrn Generalleutnant A d a m . Ich glaube jedoch nicht, dass der Herr Befehlshaber in der Lage sei, die Truppe zum Schutze des Doms oder des Herrn Cardinals einzusetzen, da dies ausschliesslich in der Zuständigkeit der Polizei liege, und verwies ihn noch einmal an den zuständigen Vertreter der Regierung, den Herrn Bezirksoberamtmann.

Zu dieser Angelegenheit meldete mir der Stabszahlmeister G r u e b e r (Standortverwaltung, Freising), der selbst Parteimitglied ist und dessen Frau dem N.S. Frauenbund in Freising angehört, folgenden Vorgang:

Am Montag, den 18.ds.Mts., erschien bei Stabszahlmeister G r u e b e r in der Wohnung die Kreisleiterin des N.S. Frauenbundes, eine Frau Dr. K r e i s , und forderte/Frau/Stabszahlmeisters die des Grueber unter Hinweis auf ihre

H4057 – 0070

Pflicht als Parteimitglied und Angehörige des N.S.Frauenbundes auf, unverzüglich mit ihr in den Dom zur Predigt des Cardinals Faulhaber zu kommen. Ihr Einwand, dass sie evangelisch sei wurde als unwesentlich abgelehnt, dagegen angeordnet, dass jede Angeh/örige des N.S.Frauenbundes sich einem SA-Mann in Zivil anzuschliessen habe, um auf diese Weise als Publikum angesehen zu werden und nicht als entsandtes Parteimitglied. Die Absicht einer Störung des Gottesdienstes und Herbeiführung von Tumultszenen liegt bei dieser Massnahme zweifelsfrei zu Tage.

Frau Grüber, die nicht wusste, warum es sich eigentlich handelt, sondern erst im Dom, als sie diesen nicht mehr verlassen konnte, den wahren Sachverhalt erkannte, bestätigt die im Bericht des "egens enthaltenen Tatsachen.

Vertraulich habe ich von anderer Seite gehört, dass die Anordnung zur Aufnahme der Predigt auf Schallplatten anscheinend von der Gauleitung in München ausging.

Da ich die Ansicht vertrete, dass die Beteiligung an einem derartigen demonstrativen Unternehmen auch für die Angehörigen der Wehrmacht unter Berücksichtigung ihres Ansehens bei der Bevölkerung nicht tragbar erscheint, habe ich für die Offiziere und Beamten des Standortes und Bataillons angeordnet, dass der von der N.S.Frauenschaft seit längerer Zeit erstrebte Beitritt unserer Damen bis auf weiteres zu unterbleiben hat. Dem Stabszahlmeister Grueber habe ich aufgetragen, eine bindende Erklärung von der N.S.-Frauenschaft darüber zu verlangen, dass seine Frau als Gattin eines Heeresbeamten zu derartigen Dingen niemals mehr herangezogen werde.

H4057 – 0071

Falls diese Erklärung verweigert wird, habe sie ihren Austritt zu erklären. Ich darf bemerken, dass sich diese meine Ansicht mit der des Stabszahlmeisters Grueber und seiner Frau völlig deckt.

Ich habe über die Angelegenheit mit dem Oberbürgermeister und Kreisleiter L e d e r e r gesprochen, der mir erklärte, er wisse von der ganzen Angelegenheit offiziell gar nichts, halte aber eine ernste Ruhestörung oder gar die Bedrohung des Cardinals in der Kirche für ausgeschlossen.

Bei einer heutigen Besprechung mit dem Bezirksoberamtmann erklärte mir dieser, er sei über die Vorgänge erst durch den Regens, der sich auf meinen Rat mit ihm in Verbindung gesetzt habe, unterrichtet worden; seiner Ansicht nach lag ein völliges Versagen der Freisinger Polizei vor. Von dieser habe er bis heute noch keine Unterlagen bekommen können; er werde sich morgen mit einem entsprechenden Bericht an seine vorgesetzte Dienststelle wenden. Er sei im übrigen über die Vorkommnisse empört, halte aber trotzdem meine Ansicht für durchaus richtig, dass die gesamte Angelegenheit von ihm auf dem Wege über die Polizei und Regierung zu regeln sei und militärischerseits nicht der geringste Anlass zu irgend einem Eingreifen vorliege

gez. Unterschrift.

An Art.Führer VII.

Der Bericht wird in Anwesenheit des Herrn Rgt.Kdeurs. ohne Stellungnahme vorgelegt. Die Rückkehr des Herrn Rgt.Kdeurs. abzuwarten erscheint mir bei der Bedeutung der Angelegenheit nicht für möglich. Dem Herrn Rgt.Kdeur wird nach seiner Rückkehr Vortrag gehalten

München, den 22.2.35

V.d.A.B.

gez. Unterschrift. Hptm. u. Regt.Adj.

B 04630

H4057 – 0072

1507-PS

Art. Führer VII
empf. 22.2.35 Nr. 349/ 35
Beil.3 Ref.I$_a$....

Zum Wehrkreiskommando VII

Der Standortälteste hat zweckentsprechend gehandelt. Die Verhältnisse in Freising bedürfen der Aufmerksamkeit der verantwortlichen zivilen Dienststellen.

gez. Unterschrift.

Wehrkreiskommando VII
empf. 23.2.35 Nr. 767 geh.
3 Beilagen.

U. dem Herrn
Reichsstatthalter in Bayern, Herrn Generalleutnant a.D. Ritter von Epp
München,

mit der Bitte um Kenntnisnahme.

Der Befehlshaber

gez. Adam.

B 041830 / A

H4057-0072A

1507-RS.

1507-PS

11

Abteilung Gest

Ordner Nr.

Name

Ort

Straße Nr.

Inhalt Wortprotokolle
18.2.35 Freisinger
Dom-Predigt des
Kardinals Faulhaber.
hier, Störungen

vom 19 bis 19

Bemerkungen

Letter 26 Apr.

H4057 – 0073

H4057 – 0074

Münchener Katholische Kirchenzeitung

Bistumsblatt der Erzdiözese München-Freising

Nr. 18 | 28. Jahrgang | 5. Mai 1935 | Ausgabe A und B

Kardinal Erzbischof Faulhaber erteilt die Priesterweihe im Freisinger Dom Phot. Huber-

Teuerste Brüder, laßt uns beten zu Gott, dem allmächtigen Vater, daß Er über diese Seine Diener, die Er zum Amte des Priestertums auserwählt hat, die himmlischen Gaben in reicher Fülle ausgieße, damit sie die Pflichten, die sie mit Seiner Gnade übernehmen, mit Seinem Beistande erfüllen. Durch Christus, unsern Herrn. Amen.

Gebet des Bischofs zur

1507-PS

Scherenschnitt von J. Meidinger-Neuburg

Ich bin der gute Hirt! In jener Zeit sprach Jesus zu den Pharisäern: „Ich bin der gute Hirt. Der gute Hirt gibt sein Leben für seine Schafe. Der Mietling aber, der nicht Hirte ist, und dem die Schafe nicht gehören, sieht den Wolf kommen, und verläßt die Schafe und flieht, und der Wolf raubt und zerstreut die Schafe; der Mietling flieht, weil er Mietling ist, und ihm nichts liegt an den Schafen. Ich bin der gute Hirt: und kenne meine Schafe, und die meinen kennen mich, wie mich der Vater kennt und ich den Vater kenne. Ich gebe mein Leben für meine Schafe. Ich habe noch andere Schafe, welche nicht aus diesem Schafstalle sind: auch diese muß ich herbeiführen, und sie werden meine Stimme hören und es wird ein Schafstall und ein Hirt werden." Evangelium: Johannes 10, 11

Der Bischof unserer Seelen Geliebteste, Christus hat für uns gelitten und euch ein Vorbild hinterlassen, damit ihr in seine Fußstapfen tretet. Er hat keine Sünde getan und in seinem Munde ist kein Trug gefunden worden. Er lästerte nicht wider, wenn er geschmäht wurde; er drohte nicht, der er litt, sondern er überließ sich dem, der ihn ungerecht verurteilte. Er trug unsere Sünden an seinem Leibe auf das Kreuzesholz hinauf, damit wir der Sünde absterben und der Gerechtigkeit leben. Durch seine Wunden seid ihr geheilt. Ihr waret wie irrende Schafe, jetzt aber seid ihr heimgekehrt zum Hirten und Bischof eurer Seelen. Epistel: 1. Petrus 2. 21

Christus und seine Priester

Von Pieter Vervoort

Vor dem alten, stillen Kirchlein San Damiano in Assisi, das der hl. Franz so liebte, blühten heute morgen die ersten Magnolienbäume: Blüten in unsagbarem Weiß, so rein und groß wie Hände im Gebet. Verwundert ging ich vorüber und sah sie an, sah tief in ihre Kelche hinein, wo es glühte wie von purpurnem Feuerbrand; — und die Sonne jubelte über die Erde fort . . .

Vor dem alten Portal der Kirche standen heute morgen die Neupriester der Franziskaner und warteten auf den Bischof von Assisi, daß er ihnen seine Hände auflege und sie weihe dem Herrn. Fünfzehn junge Priester . . . In schneeweißer Albe gekleidet, die Diakonstola um die Brust, auf dem Arm die priesterlichen Meßgewänder, standen sie da im Morgenlicht und hielten in der Hand eine brennende Kerze. Ihre jungen Gesichter waren bleich vor heiliger Erregung; in ihren Augen glänzte es von überirdischem Leuchten, und die jungen Herzen durchzitterte ein leises Bangen. Dann zogen sie mit ihrem Bischof und dem Klosterkonvent zum Altar: 15 junge Priester in Reihen! Die Hohepriesterhände des Bischofs ruhten segnend auf dem Haupte der Geweihten, um das ein Schimmer lag wie ein Heiligenschein: Auserwählte Gottes! Mit jubelnden Stimmen klang die heilige Feier aus; ich schritt durch das Portal und wartete draußen; vor das besonnte Klostermäuerchen kniete ich hin und ließ mich von einem der Neugeweihten segnen. Und um uns standen die Magnolienbäume in schneeweißem Blühn . . .

Fünfzehn junge Priester in San Damiano! Vorgestern weihte der Bischof im Dome San Rufino 10 Weltpriester, und über ein paar Tagen wird er in der Basilica San Francesco 20 Diakonen der schwarzen Franziskaner die Hände auflegen (vier Chinesen werden darunter sein!), und in Santa Maria degli Angeli drunten vor dem Giebel der wundersamen Portiuncula, werden es wohl ein gutes Dutzend sein: 57 neue Priester! Und wieviel werden es in diesem Frühjahr auf Gottes Erdenrund zusammen sein? Ich beginne mit eins zu zählen und rechnen — und weiß doch nicht, weshalb plötzlich eine ganz stille Freude über mein Herz kommt. Wie! denke ich, braucht die Welt denn so viel Priester Jahr um Jahr? Und meine rechnenden Gedanken laufen weiter: Gewiß, die Welt braucht Händler und Kaufleute und Bauern, sie braucht Bankiers, braucht Industriekapitäne, Ingenieure, Chemiker.

Aber ist die Welt denn nur Wirtschaft?

Wird sie vom Brote alleine satt? Natürlich braucht die Welt Führer, Politiker, Forscher, Aerzte und Künstler! Sie wird es eines Tages erreicht haben, gegen jede Krankheit ein Serum zu besitzen, jedes Gift unschädlich zu machen; vielleicht in sieben, acht Stunden New York zu erreichen. Aber dann bleiben die eigentlichen Fragen noch ungelöst. So ungelöst, wie zur Zeit des Mittelalters und der Antike; so ungelöst wie damals, als die Ritter des Abendlandes mit Troß und Mannen nach dem Heiligen Lande zogen gegen den Islam, in den schwierigen Wanderungen der Kreuzzüge. Denn es gibt in der Welt Dinge, die sich durch Tempo nicht lösen lassen; nicht in Laboratorien, nicht in den Ministerien. Diese ganze Welt ist voller Wichtigkeiten! Diese Dinge wollen nicht nur erkämpft, gepackt und errungen werden. Sie lassen sich nicht lösen durch Kabinettsbeschlüsse oder Preisaufgaben von Arbeitsgemeinschaften, nicht lösen durch Notopfer der Volkshilfe. Gewiß, es hat schon einen Sinn, wenn die Menschheit technisch, wirtschaftlich, organisatorisch fortschreitet; wenn sie in hygienischen, kulturellen und volkswirtschaftlichen Dingen aufwärts baut. Jede Zeit hat ihr anderes Gesicht und ihre Bestimmung, und jede Generation das Recht, sich neue, ihre eigenen „wichtigsten Zeitprobleme" zu bestimmen, einen neuen Weltrekord in der Wanderung über den Planeten aufzustellen. Nein, diese Welt ist nicht nur Wirtschaft, nicht nur wohlorganisiertes Staatengebilde völkischer Gliederung:

Diese Welt braucht auch Priester!

Sie braucht Menschen, die darnach sehen, daß die Seelen nicht verdursten in diesem Riesentempo, inmitten all dieser großen Probleme; daß der Lärm kreischender Maschinen, tollen Vergnügens, der rasenden Oberflächlichkeiten die Herzen nicht übertäuben, nicht totschreien. Sie sollen von den Strömen des Ewigen her heilig Wasser tragen in die irdische Arbeit; sie sollen uns weisen, daß all die großen nationalen und sozialen Probleme nicht die einzigen und letzten sind; sie sollen uns lehren beten — neben der großen Bitte der Welt: „Unser täglich Brot gib uns heute! — Zu uns komme Dein Reich!", die auch im Vaterunser steht und sicherlich noch größer ist.

Siebenundfünfzig neue Priester . . . Was aber heißt Priester sein? Heißt es nicht dort seinen Platz haben, wo keiner sonst stehen mag? dort sein junges Herz bereithalten, wo Seelen wach sind vor lauter Not? und dort sein Wort sprechen, wo Augen und Ohren wach sind vor Kummer und Tränen? Ja, Priester sein heißt dorthin ein gutes Menschenglauben tragen, wo gar kein Glauben mehr Platz hat, wo ein Riß geht durchs Menschenherz im allergrößten Verlassensein, da es niemand mehr hat, den es liebt. Und wo Menschen seinhörig sind, weil es stumm ist in ihrem Herzen vor lauter Weh; wo ein großes Bangen und ein Zittern und eine große Müdigkeit Menschen niederwirft. Aber Priester sein heißt auch, mitten im Licht stehn, mitten im Reichtum, in seinem Glanz und seinen Freuden — und sie doch nicht sehen. Mit seinen Augen und seinem jungen, heißen Herzen anderswo sein; den Satten, den Genießenden immer wieder bitten und mahnen, ihn zurücklenken auf den großen Inhalt des Lebens; seine Türen einbrechen und seine Fenster offenstoßen, ihn vom Atem der Menschheit umwehen lassen. Nein, Priester wohnen mit ihrem Herzen und ihrer stillen Güte unter Menschen, die einsam im Schatten stehn, von wo die Gesättigten fliehn, und wo kein Besitzender sich niederläßt. Priester wohnen mit ihrer Bereitschaft und ihrem großen Mitleiden dort, wo keine strahlenden Feste die Tage der Wochen aneinanderreihn, wo keine Musik und weiches Licht die Abende hellt, das Grau der Armut und

H4057 – 0075

H4057 – 0076

Sende Priester Deinem Volke / Sende Hirten Deiner Herde

der Grauen mildert. Drüben, in der Bannmeile der Großstadt, wo die Batterien der qualmenden Schlote stehn; dort hinten, im Gewirr der Gassen und Quergebäude, wohin nur der Gerichtsvollzieher seinen Weg findet, der Armenarzt, der Wohlfahrtsamtmann, der Schuhbeamte, dorthin geht des Priesters selbstverständlicher Weg. Dort trösten seine Worte, dort schlägt ein Herz einen so wunderlich tiefen, heißen Schlag. Und er findet seinen Weg in die noch dunkleren, noch engeren und verwirrenden Gassen und Quergebäude der Menschenseele.

Ja, seht, so braucht die Welt Priester und immer wieder Priester! Läßt sich denn unsere tiefste Not, lassen sich die allerletzten Dinge etwa ausrechnen nach der Statistik? So brauchen wir Priester, die dann ein Wort sprechen, wenn jedes Freundeswort verstummt und längst verschollen ist; wenn aller Trost der Welt nutzlos wird. Dann schreiten sie — wie sie am Morgen ihrer heiligen Weihe mit ihrem Bischof durch die Kirche geschritten sind — um heilige Bronnen zu öffnen, wenn die großen Ströme versiegt sind. Priester, von denen noch ein stilles Leuchten geht, wenn längst alle Sterne löschten. Und wenn einmal alle gefeierte Schönheit und alle Jugend verblüht sind, wenn die letzten Wege zum Nächsten zugeschüttet wurden, dann ist er nah, ist er Diener und Bruder. Und wenn alles gute Glauben und Hoffen in der Brust zu Stein geworden, wenn der letzte Liebesseufzer sich selbst verlacht, dann ist er Leuchter und Tröster. Wenn an den Generaldirektor, der im 80-Kilometer-Tempo die Jahrzehnte durchrast, das bange letzte Stündlein kommt, wenn der heitere Agitator, wenn das geschminkte Weib, wenn der mit dem Uebelbefinden der Großstadt ringende Jugendliche vor dem letzten Nichts steht, dann ist es Priesteraufgabe, das ganz Wesentliche, das einzig Notwendige und letztlich Mögliche zu sprechen. Und nicht nur sagen, nein, glaubhaft zu machen durch seine eigene Ueberzeugung, dank seiner Opferkraft und seines Priestertums; durch sein Beispiel und Lebenswandel. Zu seinen geweihten Händen wird das Heiligtum lebendig, wird alle Gnade offenbar. So muß wohl der Priester — selbst ein armer, schwacher Mensch — einen heiligen Willen und eine göttliche Hilfe haben. Er muß sein Ich und sein Wesen ganz in die Aufgabe stellen; muß die Welt mit ihren Geigen und Blumen und Spielen hinter sich lassen. Mitten im Gewühl der Großstadt schreitet er, durch den gurgelnden Betrieb des Asphalts, durchs Gehetze der Autos und Menschenströme. Vor ihm sieht und schreitet der göttliche Heiland, der ewige Kreuzesträger. Vor ihm sieht Christus, der König. Und alle Straßen der Millionenstädte, alle Kleinstadtwege und Dorfgassen sind ihm Wege nach Jerusalem, sind ihm Galiläa.

Siebenundfünfzig neue Priester! 57 goldne Kerze... Sie ziehn in Reihen zum Altar . . . Aber die Welt ist ... tiefengroßer Dom, und sein Portal ist die Menschheit: ...

Aber die Menschheit trägt eine Binde um die A...

Sie sieht nicht, daß hinter all diesen Häuserfassaden ... den Zäunen und Toren der Herr und Heiland steht. U... taub von allem Lärm und Gebrodel ringsum; so hört ... nicht, daß von den Gassen und Höfen und dunklen ... her das Weinen des Menschensohnes kommt; so we... nicht: daß hinter der weiten Bannmeile, hinter Fabr... Warenhäusern und Direktionsgebäuden die Halde Jer... beginnt. Aber wie, Christus König in diesen Gassen! Doch seh, der Priester ist ihm nah, er steht im Ate... göttlichen Schmerzes, mitten im Pulsschlag seines all... sten Herzens!

Siebenundfünfzig Neupriester . . . Ja seht, s... mit ihrem König ihre Arme nach der Menschheit aus... die Binde von der Stirne zu lösen! Sind Priester nö... die Straßen voller Binde gehen? Wenn göttliche T... ewigkeitsgroßen, auf Lagerspeichern stehen? Und di... ware, die verlogen billigen Einheitspreisartikel, ... Plunder und die zuckersüßen Kitschfachen die Wohnu... Menschen bevölkern? Ach ja, so unendlich viele Prö... uns heute gegeben zum Lösen. — Und wenn wir de... wirklichen Kommunismus mit Strunk und Stiel und ... ausgerottet haben werden, wenn wir die Arbeitsl... um weitere Millionen vermindert, unseren ... Bauernstand wieder gehoben und unsere Familien w... christlich und mit sinderm geeignet sehen; wenn ... Reich und Volk wieder neugebaut, die Gleichbe... Deutschlands zu 100 Prozent erreicht haben werden; ... Kuniform unserer Zeit sich abrundet und klärt, ... große Gedanke des Friedens allen Streit und noch ... letzte Mißtrauen der Völker ablöst. . . . so wer... größten, die ewigen Probleme imm... ungelöst sein!

Siebenundfünfzig Priester! Und ich rechne und ... mag immer auch eine Zeit, ein Jahrhundert der U... geller Werte über die Menschheit kommen, wo Talmi ... kurs steht als Gold: — Priester aber sind Menschc... ewige, göttliche Gold wie eine Monstranz über all... schein der Zeiten ragen. Und mitten in meinem ... Rechnen fällt mich plötzlich wieder diese eigene, s... an, daß ich ganz einfach meine Hände falte und ... betend sage: Ja, wir brauchen Priester!

Lasset uns beten für die Priester-Weihekandidaten!

Es ist etwas Großes um die Uebertragung der priesterlichen Gewalten in den heiligen Weihen auf sterbliche Menschen. Dessen ist sich die heilige Kirche bewußt. Darum ruft sie in der Allerheiligenlitanei vor Beginn der Weihehandlung nochmals den Segen des Himmels auf die Weihekandidaten herab. Und während diese vor dem Altare hingestreckt liegen, erhebt sich gegen Schluß der Litanei der Bischof, wendet sich ihnen zu, hält die Segenshand über sie und betet dreimal: „Daß Du diese Auserwählten segnen, heiligen und weihen wollest!" und das Volk stimmt ein in diese dreifache Bitte: „Wir bitten Dich, erhöre uns!"

Es ist der dreifache Segenswunsch, den die heilige Kirche über ihre neuen Priester ausspricht.

Auserwählte sind sie. Sie trugen einst der heiligen Kirche den Wunsch vor, sie aufzunehmen in die Reihe der Priester. Mit diesen auch manch anderer, der den Weg nicht zu Ende ging, weil er selbst oder die Kirche seine Berufung nicht anerkannte. Diese hier aber grüßt sie als „Auserwählte" — ganz des Heilandswortes sich bewußt bleibend: „Nicht ihr habt mich erwählt, sondern ich habe euch erwählt". Die Kirche glaubt an eine göttliche Vorsehung und Führung, die den Lebensweg dieser jungen Männer so geleitet hat, daß er sie die Stufen zum Heiligtum des Priesteramtes emporführte. Ihr Gruß an sie als „Auserwählte" ist darum ihr Gebet zu Gott, der zu einer innigen Bitte wird:

„Daß Du diese Auserwählten segnen wollest!

Auch weiterhin — in dieser Weihestunde und durch ganzes Priesterleben hindurch — muß Gottes Segen ruhen. Denn die Auserwählung verpflichtet. „Ich habe euch erwählt, damit ihr hingehet und Frucht bringet, und eure Frucht von Dauer sei. — Dadurch wird mein Vater verherrlicht, daß ihr viele Frucht bringet und so mein Jünger werdet." Nur Gottes Segen kann Priesterwirken fruchtbar machen. Darum die Bitte der heiligen Kirche, daß dieser Segen stets über ihrem Priesterleben schwebe.

Der Segen des priesterlichen Wirkens muß ganz aus Gott hervorgehen. Der Priester muß Christi Erlösungsgnade in die sündige Welt hineintragen, um diese aus der Sünde zum Gnadenleben emporzuheben. Das ist die Heiligung: die priesterliche Aussonderung aus der Sündenwelt und Eingliederung in die Lebensgemeinschaft mit Christus. Darum muß der Priester heilig sein, muß „als nicht von dieser Welt" aus dem Einssein mit Christus heraus der Menschheit entgegentreten. Die Kirche nahm daher den jungen Studenten her aus der Welt, hinein in die Pflanzschule Christi. Diese Abgesondertheit von der Welt muß auch dem in der

(Fortsetzung)

1507-PS
4

H4057 – 0077

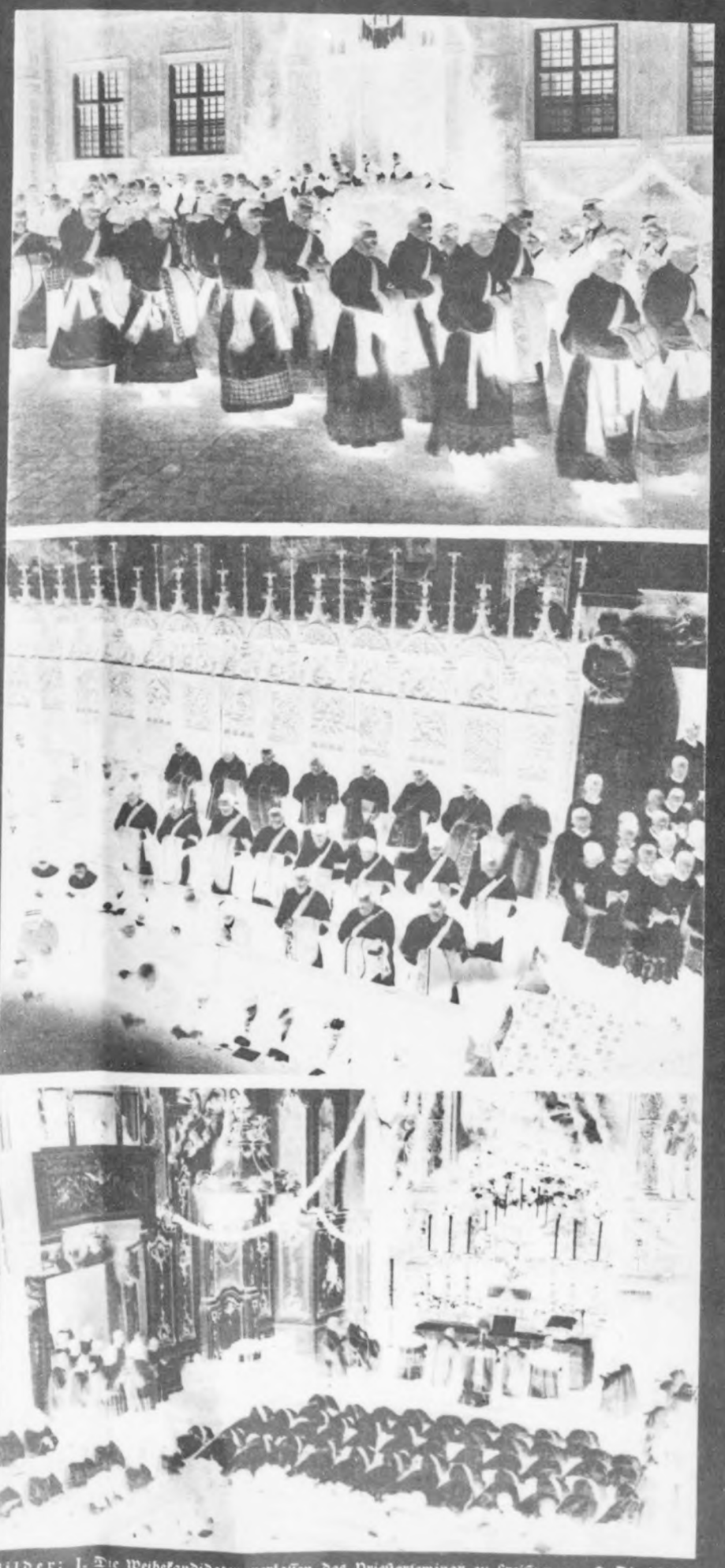

Bilder: 1. Die Weihekandidaten verlassen das Priesterseminar zu Freising. — 2. Die Weihekandidaten im Chorgestühl des Domes. — 3. Während der Allerheiligenlitanei.

Einzugslied:

Wie hab ich mich gefreut, da man wir sagte / Zum Hause Gottes wallen wir / Schon stehn unsre Füße / Jerusalem, in deinen Toren / Jerusalem, du Stadt, so wohlgebaut / So festgefügt in dir / Dorthin die Stämme pilgern, Gottes Stämme / So will es das Gesetz fürs Gottesvolk / Um dort zu preisen Gottes Namen / Dort stehn die Stühle zum Gerichte / Des Davidshauses Richterstühle / Erfleht Jerusalem, was ihm zum Frieden dient / Und Wohlergehen denen, die es lieben / In deinen Burgen herrsche Friede / Und Ueberfluß in deinen Türmen / Um meiner Brüder, meiner Freunde willen / Wünsch ich dir Frieden / Um deiner Gottesburg, nur ihr zuliebe / Erflehe ich dein Bestes.

Psalm 12

Ermahnung des Bischofes vor der hl. Weihe

Geliebteste Söhne, da ihr zum Amt des Priestertums geweiht werden sollt, so trachtet darnach, es würdig zu empfangen und löblich zu verwalten. Ein Priester muß nämlich opfern, segnen, vorstehen, predigen und taufen. Zu einer so erhabenen Stufe muß man mit großer Ehrfurcht emporsteigen und Sorge tragen, daß himmlische Weisheit, bewährte Sitten und beharrliche Beobachtung der Gerechtigkeit die dazu Erwählten empfehle.

Gebet des Bischofes über die Weihekandidaten:

Erhöre uns, wir bitten Dich, unser Herr und Gott, und gieße auf diese Deine Diener den Segen des hl. Geistes und die Kraft der priesterlichen Gnade aus, damit Du ihnen, die wir dem Auge Deiner Gnade zur Weihe vorstellen, immerdar mit der Fülle Deiner Gnade zur Seite stehest. Durch Jesus Christus, Deinen Sohn, unsern Herrn. Amen.

H4057 – 0078

Grußgesang des Bischofes an die Neugeweihten:

Von nun an nenne ich euch nicht mehr meine Diener, sondern meine Freunde, weil ihr alles erkannt habt, was ich in eurer Mitte gewirkt habe. Alleluja. Empfanget in euch den hl. Geist, den Tröster. Dieser ist es, den der Vater euch senden wird. Alleluja. Ihr seid meine Freunde, wenn ihr tut, was ich euch befehle. Empfanget den hl. Geist in euch, den Tröster. Ehre sei dem Vater und dem Sohne und dem hl. Geiste. Dieser ist es, den der Vater euch senden wird. Alleluja.

Schlußsegen:

Der Segen des allmächtigen Gottes, des Vaters und des Sohnes und des hl. Geistes komme auf euch herab, daß ihr gesegnet seid im priesterlichen Stande und Versöhnungsopfer darbringet für die Sünden und Vergehungen des Volkes dem allmächtigen Gott, dem die Ehre und die Herrlichkeit gebührt von Ewigkeit zu Ewigkeit. Amen.

Schlußermahnung:

Geliebteste Söhne, denket aufmerksam an die empfangene Weihe und an die euren Schultern auferlegte Bürde. Trachtet darnach, heilig und gottselig zu leben und Gott dem Allmächtigen wohlzugefallen, daß ihr Seine Gnade erlangen könnt, die Er euch nach Seiner Erbarmung zu verleihen geruhe.

Bilder: 4. Ermahnung des Bischofes vor der hl. Weihe. — 5. Kardinal Faulhaber singt die Weihepräfation. — 6. Die Neupriester erteilen nach der Vesper den Primizsegen.

lenden Priester eigen bleiben. Denn nur im geistigen Freisein von der Welt kann des Priesters Seele ganz in Christus hineinwachsen.

Das Volk verlangt mit Recht, daß der Priester als Vermittler der Heiligung aus einer anderen Welt der Heiligkeit zu ihm komme. So ruft Isaias dem Priester zu: „Weichet, weichet, ziehet aus von dannen; rühret nichts Unreines an, ziehet aus davon: reinigt euch, die ihr des Herrn Gefäße traget!" „Die Priester sollen heilig sein ihrem Gott und seinen Namen nicht entweihen." Darum der zweite Segenswunsch der Kirche:

„Daß Du diese Auserwählten heiligen wollest!"

— damit sie allzeit Gottes Wege gehen.

Endlich wird der Bischof durch die Handauflegung und Salbung ihnen die priesterlichen Gewalten übertragen, sie zu „Auspendern der Geheimnisse Gottes" weihen. In ihren Seelen wird Gottes Siegel eingegraben. Sei es für immer — „Du bist Priester in Ewigkeit" — aber nicht nur für ihn, in erster Linie für das Volk. Denn „jeder Hohepriester wird aus der Zahl der Menschen genommen und für die Menschen aufgestellt", damit er für sie „der Urheber des ewigen Heiles werde". Es muß also Herzenswunsch der Kirche sein, daß diese Gewalten in treue Hände gelegt werden, daß der, dem sie anvertraut werden, sie verwalte zum Heile der Menschen. Die heilige Saat, hineingesenkt in junge Priesterherzen, soll aufgehen zu überreicher Ernte. Darum betete der Bischof ein letztes Mal:

„Daß Du diese Auserwählten weihen wollest!"

Diese dreifache Bitte für die Weihekandidaten wollen wir mit der heiligen Mutter Kirche beten. H. Niedermair.

Ludwig Kuhn:

Der Erdball sich dreht, das Kreuz aber steht

Stat crux, dum volvitur orbis.

Das Kreuz in der Geschichte

Das Kreuz, „den Heiden eine Torheit, den Juden ein Aergernis", ist Hoheitszeichen des christlichen Glaubens, ein Panier unter den Völkern aufgerichtet (Is. 11, 12).

Welch schweren Kampf — körperlich und geistig — mußte das ringende Christentum auf sich nehmen, bis das Zeichen der Schmach, das Schandmal der „Verfluchten" (5. Mos. 21, 23) Sinnbild des Sieges und der Kraft werden konnte! Mit gewaltigem Wort verteidigen die christlichen Apologeten den „Gekreuzigten" gegen die gewandte Rhetorik und stolze Philosophie der erschlaffenden Antike. „Ein gekreuzigter Held, ein zermarterter Gottessohn", diesen Widerspruch will das Heidentum nicht fassen. Bäumt sich auch das naturverbundene, kraftvolle Germanentum zunächst gegen den leidenden und sterbenden „Führer" auf, dem es Gefolgschaft leisten soll, so dämmert ihm doch aus dem Blute das Verständnis auf, so regt sich doch in ihm das Gefühl der höchsten Achtung, der ehrlichen Bewunderung angesichts des großen Heldentums, mit dem der „Heliand" am Kreuze im Kampfe gegen religiöse Heuchelei und Engherzigkeit für seine hohe Idee den Tod der Ehre stirbt, den Heldentod, auch wenn er im Augenblicke mit Spott und Hohn zu unterliegen scheint. Wußte doch der Germane selbst den Gegner zu achten, wenn er im Kampfe mutig bestanden und wie ein ganzer Mann verblutet.

Die junge germanische Kirche verehrt den machtvollen König am Kreuze und gibt dem Gekreuzigten statt der Dornenkrone oder auch zu der Dornenkrone das Fürsten-Diadem. Das tiefer in das Geheimnis eingedrungene Mittelalter schaut den Heiland in seiner vollen Pein und gibt ihm Leidenszug und Dornenkrone wieder. Da setzt abermals ein der Widerspruch der neu erwachenden Antike, des zweiten, des unchristlichen Humanismus. Der Florentiner Machiavelli († 1527) spricht der Religion des Kreuzes die Eignung für die Staatskunst ab; denn er sieht im Kreuze nicht die Kraft, nur die Schwäche, die leidende Geduld: „mit diesen Grundsätzen, die zum geduldigen Ertragen von Unrecht und zu demütiger Unterwürfigkeit anleiten, könne man keinen Staat regieren". „Sklavenhafte Schwäche — sieghafte Kraft!", lauten die Kampfparolen in den gegnerischen Lagern bis über die „Aufklärung" hinaus mitten herein in unsere Tage.

Das Kreuz im Schrifttum der neueren Zeit

Nietzsche, der Sohn eines gläubigen Pastors, hat das Verständnis für die Demut und Kraft des Kreuzes von seinem Vater, der doch so manche Karfreitagspredigt gehalten, nicht geerbt und nicht gelernt. Er spricht von der „feigen Unterwürfigkeit" der christlichen Sklavenmoral, die ihren symbolischen Ausdruck im Kreuze gefunden, er will an alle Straßenecken die Anklage gegen das Christentum anheften, daß es mit seiner Verherrlichung des Duldens und Leidens dem Menschen das kraftvolle Herrenbewußtsein geraubt. Daß sich Richard Wagner in seinem Parsifal, im Karfreitagszauber, vor dem mysterium crucis verneigt, wird für den „Stürmer" Nietzsche ein Anlaß zur Spannung, die schließlich zum Bruche mit Bayreuth führt.

Wie steht es heute um das Problem des Karfreitags? Der Geisteskampf um das Kreuz hat an Schärfe zugenommen, das Geheimnis der Demut und Kraft scheint vielen umstritten, vielen überhaupt keine diskutable Frage.

Und doch stehen selbst große Meister, auch in der lichten Zeit der „Aufklärung" im Banne des Kreuzes. Schiller verdanken wir das große Wort:

„Religion des Kreuzes, nur du verknüpfst in einem Kranze der Demut und Kraft doppelte Palme zugleich."

Maria Stuart läßt er vor ihrem schweren Gange zum Schafott zum Kreuze aufblicken mit dem erschütternden Gebete:

„Mein Erlöser, mein Erlöser!
Wie du am Kreuze die Arme ausgespannt,
So breite sie jetzt aus, mich zu empfangen." V, 9.

Auch Goethe — so überraschend es manchem dünken mag — hatte für das Kreuz eine gewisse Verehrung. Der 24jährige „stürmende" Goethe schreibt im Jahre 1773, nachdem er um das Christentum schwer gerungen: „. . . Und so lieb' ich Jesum Christum und so glaub' ich an ihn und danke Gott, daß ich an ihn glaube . . ., es war eine Zeit, da ich Saulus war; gottlob, daß ich Paulus geworden." Im Januar 1832, zwei Monate vor seinem Tode schreibt der Dichtergreis an seinen Freund Zelter: „Daß ich das Kreuz als Mensch und Dichter zu ehren und zu schmücken verstand, habe ich in meinen Stanzen bewiesen." Als Beleg dafür spreche eines seiner Gedichte:

Seht das Zeichen prächtig aufgerichtet,
Das aller Welt zu Trost und Hoffnung steht,
Zu dem viel tausend Geister sich verpflichtet,
Zu dem viel tausend Herzen warm gefleht,
Das die Gewalt des bittern Tod's vernichtet,
Das in so mancher Siegesfahne weht:
Ein Labequell durchdringt die matten Glieder" (die Geheimnisse III). „Labequell — matte Glieder" — ist das nicht die Kraft des Kreuzes in der Schwachheit? „Die Kraft wird in der Schwachheit vollkommen." (2. Kor. 12, 9.)

So klinge denn machtvoll weiter, du Lied von der Demut, der Schwäche und Kraft im Kreuze!

„Dich kennen, Kreuz, heißt alle Weisheit kennen,
Dich nennen, Kreuz, heißt Erd' und Himmel nennen.
Wer dich erfaßt, wird gern der Welt zum Toren,
Die, dich verlierend, alles hat verloren."

Franz Eichert, Gedicht „Der Sang vom Kreuze".

Das Kreuz im Alltag

Was will Schrift und Kirche mit dem Worte „Kreuz" uns vor die Seele rücken?

Kreuz — was ist es anders als das Leid und Leiden, das in das Leben eines jeden Sterblichen hineingestellt ist? Kreuz ist die Selbstüberwindung, mit der wir im Kampfe mit dem Dämon der eigenen Brust den Himmel auf Erden

H4057 – 0079

H4057 – 0080

1507-PS
7

und die Anschauung Gottes erringen sollen. Kreuz ist die Prüfung, in welcher der Jünger Christi die Feuerprobe seines Gottvertrauens und Gottglaubens bestehen soll. Kreuz ist die Züchtigung, mit der sich der lebendige Gott der menschlichen Schwäche, Bosheit, Oberflächlichkeit und Vergeßlichkeit in Erinnerung bringt.

Mit Christus wollen wir gekreuzigt werden, nach seinem Beispiele leiden. Das Fleisch, den alten Menschen wollen wir kreuzigen, den gottvergessenen und gottfliehenden Menschen in uns absterben lassen. Der Welt wollen wir gekreuzigt werden (Gal. 6, 14), wir wollen der Welt nicht mehr angehören, d. h. nicht der Welt, soweit sie Gotteswerk und Gottesgabe ist, sondern nur der gedankenlosen, widerspruchsvollen Welt, die Gottes Wege meidet.

„Leidenfrei ward keiner noch geboren." (Schiller, Iphigenie in Aulis I, 1). Warum dann gegen den christlichen Starkmut kämpfen mit schwerster Anklage, als ob man Kraft und Trost im Leiden nie bedürfe, als ob das Kreuz jetzt überflüssig geworden und seinen erhebenden Inhalt verloren hätte? Lassen wir von Schmerz und Leiden einen Mann reden, der in dieser Sache ein gewichtiges Wort zu sprechen vermag. Der gefeierte Berliner Chirurg Dr. Sauerbruch, den Münchens Universität vor Jahren zu ihren gefeierten Lehrern zählen durfte, äußerte sich bei einer fachwissenschaftlichen Debatte über den Schmerz und seine Linderung in folgenden Worten, die der christlichen Mentalität gebührende Gerechtigkeit angedeihen lassen: „Wirkungsvoller als alle philosophische Erkenntnis ist ein in den Tiefen der Seele verankerter Glaube. Erst hier, im christlichen Glauben, erhält alles Leid und aller Schmerz als Mit-Leiden mit Christus einen erlösenden Charakter. Leid wird im Christentum anerkannt als Gottes weise und heilige Fügung zur Prüfung, vor allem als Mittel zur christlichen Charakterbildung und Läuterung."

Ja, klinge fort, du hohes Lied vom Kreuze: Sei gegrüßt Kreuz, unsere einzige Hoffnung!

Und du? Du stehe als treuer Wächter unter dem Kreuze, und deine Treue zum Gekreuzigten in Wort und Tat sei am Ende des Jubiläumsjahres der Erlösung dein lauter Protest gegen die Stimmen der Verführer und Verblendeten!

Stat crux, dum volvitur orbis.
Der Erdball sich dreht, das Kreuz aber steht.
Stat crux, wenn es fest in deinem Innern eingesenkt ist.
Noch grüßt des Kreuzes Zeichen von ragender Bergeshöhe als Sinnbild christlichen Lebensstiles von Vergangenheit und Gegenwart hinaus in die weite Ferne, hinab in das von Arbeit und Leid bewegte Tal. Den heftigsten Stürmen trotzt es von Jahr zu Jahr. Aber es bedarf der Prüfung, ob sich die Verankerung, die Sicherung nicht gelockert hat. Prüfe auch deine Seele, ob das Kreuz in diesem Ackerlande Gottes noch fest eingebaut ist, so daß es den schwersten Stürmen, auch den religiösen Irrungen und Wirrungen im ungestümen Flügelschlag unseres Zeitgeschehens standzuhalten vermag! Ist das Kreuz in unserem Glauben, unserem Beten und Leben gesichert, dann steht es fest, dum volvitur orbis, im Wechsel der Meinungen und Zeiten, in Revolutionen und Evolutionen, in allen Krisen aller Art.

Dum volvitur orbis — im Wogenschwall, der Petri Schifflein umtost, gilt es Schild und Waffen für das Kreuz zu erheben als Streiter des Herrn in der Miliz Christi. Als Kreuzesfahrer in Petri Schifflein wollen wir nicht unnützer Ballast sein, der mitgeschleppt werden muß und sich mitschleppen läßt, nicht unnütze Knechte, die keinen Finger rühren, das kämpfende Schiff vorwärts zu bringen. „Im Namen des Gekreuzigten!" sei unsere Kampfparole, unsere Friedensdevise!

„Für alle ist Christus gestorben, damit die da leben, nicht mehr sich selbst leben, sondern dem, der für sie gestorben und auferstanden ist." (2. Kor. 5, 15.) „Nicht mehr sich selbst leben, sondern Christus." Hören wir nicht die vertraute Weise „Jesus, dir leb' ich, Jesus, dir sterb' ich, dein bin ich im Leben und im Tod?" „Niemand lebt sich selbst, niemand stirbt sich selbst; leben wir, so leben wir dem Herrn, sterben wir, so sterben wir dem Herrn: wir mögen leben oder sterben, wir sind des Herrn." (Röm. 14, 7 f.)

Wenn sich so das Drama von Kalvaria in unserem Leben, im Schaffen und Leiden vor der schauenden und schaudernden Seele erneuert, dann sollen und wollen wir Gott näherkommen. Im Schatten des Kreuzes wollen wir auch Gott nahe bleiben und diese im Kreuze begründete Gottesnähe möge einst übergehen in Gottes Besitz!

Aber wie wenige suchen und finden Gott in der Freude, im Glück! Erst das Leid, das Kreuz, der Kreuzweg führt die meisten Sterblichen zu Gott. Auch diesen taumelnden Träumern, die das Leben von seiner Nachtseite nicht kennen oder nicht kennen wollen, gilt es das Kreuz voranzutragen.

„Herr, unter deinem Kreuze will ich in Demut steh'n!"

Des Berliner Bischofs letzte Predigt über das Priestertum

Der am 1. März verstorbene Berliner Bischof Dr. Nikolaus Bares hat am Montag, den 25. Februar 1935, die heilige Priesterweihe in der St. Hedwigs-Kirche gespendet. Es war seine letzte Pontifikalhandlung. Nach dem hl. Weiheakt sprach er zu tiefst ergriffen u. a. folgende Worte:

Meine jungen priesterlichen Freunde!

Es ist wahr, was ein Kardinal der heiligen Kirche einmal sagte: „Wer die höheren Weihen empfangen hat, der hat sein Todesurteil unterschrieben." Ein ernstes Wort! Ein wahres Wort! Ein schönes Wort!

Am heutigen Tag habt ihr, meine lieben geistlichen Söhne, euer Todesurteil unterschrieben. Gestorben seid ihr der Welt, neu aufgestanden seid ihr und lebt nun für Gott. — Vor wenigen Jahren starb ein junger Priester; auf seinem Grabstein fand ich diese Wahrheit so treffend dargestellt. Da stand geschrieben: „Er war Priester seines Opfers und Opfer seines Priestertums." Ein erhabenes Wort! Er war Priester seines Opfers. Das Opfer, das ist Christus. Dessen Kreuzesopfer ihr nun an unsern Altären Tag für Tag erneuern sollt. Priester dieses Opfers Christi sollt ihr sein und Priester all des Segens, der von diesem Opfer ausgeht.

Ein dreifacher Strom geht aus von unsern Altären. Der erste geht nach oben in den Himmel, seine Wogen brechen sich am Throne Gottes und fluten zurück mit reicher Fracht: Gottes Erbarmung neigt sich über diese Erde, denn überall, wo er sie anschaut, wird seinem Namen ein reines Opfer dargebracht. Der zweite Strom geht über diese Erde: Die Fluten der Sünde hätten die Erde längst verwüstet und überschwemmt, wenn dieses Opfer nicht wäre. Was wäre die Erde ohne die Priester, die immer wieder das Opfer darbringen? Der dritte Strom geht, ich möchte sagen, ins Innere der Erde und befreit die armen Seelen von der strafenden Pein. Das Opfer und unsere Fürbitte lassen sie schneller gelangen in das Land der Verheißung.

Meine jungen priesterlichen Freunde, es ist gar nicht anders zu denken: das Priesterleben ist ein Opferleben. Das unblutige Opfer des priesterlichen Wirkens. Ihr habt heute euer adsum gesprochen: Herr, hier bin ich, ich bin bereit! Das bedeutet Opfer aller Kräfte von Leib und Seele, Opfer der Gesundheit, und wenn es sein soll: Opfer des Blutes! . . . .

Und ihr seid heute eingetreten in den Ritterdienst der Kirche, der hehren Frau, die der hl. Johannes in der Geheimen Offenbarung beschreibt: Das Weib mit der Sonne bekleidet, mit den Sternen bekränzt, und den Mond zu ihren Füßen. Dieser hehren Braut Christi haltet die Treue.

Und ihr, meine lieben Christen, die ihr so zahlreich hierher geeilt seid, es erfüllt mich mit Freude und Rührung zu sehen, wie großes Interesse ihr an euren Priestern nehmt. Ihr wißt es, ihr steht mit euren Priestern. Und ich sage euch: Ihr fallt mit euren Priestern! Darum betet für eure Priester, opfert für sie. Ihr kennt das Priesterhilfswerk, ihr habt eure Seelsorger vom „Priestersamstag" sprechen hören: Betet und opfert für eure Priester, daß sie stehen und nicht fallen!

H4057 – 0081

Der Heilige Vater an die deutsche katholische Jugend

In der Kar- und Osterwoche weilten an die 1800 kath. Jungen aus allen Gauen des Vaterlandes in Rom. Sie schenkten dem Hl. Vater für die Weltmission ein Miva-Auto. Am Ostermontag wurde ihnen eine überaus herzliche Audienz zuteil. Hier der Wortlaut der deutschen Ansprache:

Das Schauspiel, das sich vor Uns entfaltet, ist wahrhaft so schön, daß es Uns unmöglich scheint, etwas an anderer Schönheit hinzuzufügen: Was Wir gehört haben, war so schön, so erhaben, war der Ausdruck so erhabener Gefühle, geliebte Söhne, geliebte Kinder in Christo: Diese Gefühle, die Sie zu Uns geführt haben aus allen Teilen Deutschlands an diesen so schönen, herrlichen Tagen, haben solch schönen Ausdruck vor Uns gefunden. Wir danken Ihnen, geliebte Söhne, Wir danken mit väterlicher Dankbarkeit, daß Sie dem alten Vater eine so schöne Stunde bereitet haben.

Und jetzt sollen Wir auch eigentlich danken für ein so schönes, so schön gedachtes Geschenk! Bevor Wir zu Ihnen kamen, haben Wir dieses Miva-Auto, das Sie Uns schenken, gesehen. Wir werden dadurch den Missionen und Missionaren Freude bereiten, und Wir danken herzlich dafür. Wir mußten mit diesem Danke anfangen, weil unser heiliger Ambrosius so schön und richtig gesagt hat, daß keine Pflicht so dringend ist wie die Pflicht der Dankbarkeit.

Geliebte Söhne, schon Ihre Anzahl, Ihre verschiedenen Gruppen sagen Uns so vieles. Dies haben Wir schon verstanden im Glanz der Basilika der heiligen Apostel mit dem weiten und breiten Platz. Es war so schön Sie zu sehen, und so schön, Sie zu hören, Ihre feurigen Grüße, Ihre erhabenen Gesänge.

Diese Freude haben Sie Uns heute nicht nur erneuern, sondern auch vermehren wollen. Vermehren wollen, sagen Wir, weil Sie Uns diese Freude nicht mehr im Glanz der Basilika, nicht mehr auf dem weiten Petersplatz, sondern nun im Innern des väterlichen Hauses bereiten. Als gute Kinder und gute Söhne, die Ihren Vater zu besuchen gekommen sind, haben Sie Uns diesen Besuch im väterlichen Hause machen wollen, und Wir danken Ihnen, geliebte Söhne, für diesen so kindlichen, guten Gedanken.

Seid also alle willkommen und ganz besonders willkommen, geliebte Söhne! Sturmschar, Katholischer Jungmännerverband, und Neudeutschland, Sankt Georgspfadfinder. — Alle, alle willkommen, herzlichst willkommen, und mit Ihnen auch willkommen alle die, die mit Ihnen im Geiste und mit dem Herzen gekommen sind, diese Hundert, Hunderttausende, die mit Ihnen unter denselben schönen Fahnen, mit denselben schönen Abzeichen dem gütigen Gott, der Kirche und dem Vaterland dienen, ja dienen wollen. Ja so ist es, so haben Sie es Uns gesagt.

Sie lieben ihr großes Vaterland

Sie wollen ihm dienen in Treue und Liebe, und so muß es sein, geliebte Söhne. Denn Sie wissen es, daß auch Wir Deutschland und Unsere deutschen Söhne lieben, Wir können sagen, Wir lieben die ganze Welt, und Unsere Liebe gilt, Wir können sagen: his, qui prope, his qui longe — denen die nah und fern!

Ja, geliebte Söhne, es freut Uns innerlich, in der Tiefe des Herzens, was Sie Uns so oft gesagt und bestätigt haben. Wir sagen: bestätigt, denn Wir wußten schon, Wir waren schon davon überzeugt, daß Sie die Vertreter der ganzen katholischen deutschen Jugend sind, die Sie in dieser ganz besonderen, in dieser so wichtigen, so schweren, trüben und für Uns auch so schmerzvollen Stunde vertreten, diese Jugend, die die beste Reserve für den Widerstand und für den Bestand des christkatholischen Lebens in Deutschland ist. Denn, geliebte Söhne, schwere Stunden kommen und können so schwer sein, wie sie jetzt schon sind. Schwerere Stunden können noch kommen. Es kann alles zweifelhaft werden, alles vielleicht in Gefahr kommen. Aber, geliebte Söhne, etwas ist ganz sicher — ja ganz sicher, ganz unzweifelhaft: Der gütige Gott, der allmächtige wird mit uns, nicht gegen uns sein!

Der auferstandene Erlöser sagt Uns allen und Ihnen ganz besonders, was Er den betrübten furchtsamen Aposteln gesagt hat, geliebte Söhne:

Nicht Furcht noch Zweifel soll Euch bedrücken, denn Ich werde immer bei Euch sein

Geliebte Söhne! Mit solchen Gedanken, mit solchen Gefühlen wollen Wir Ihnen den väterlichen Segen erteilen, den zu suchen Sie hieher gekommen sind.

Einen großen Segen wollen Wir Ihnen erteilen: Denn das soll nicht nur für Sie alle, für einen jeden, der hier zugegen ist, genügen, sondern es soll Unser Segen auch allen gelten, die im Geiste mit Ihnen gekommen sind.

Wir sehen Sie alle vor uns in einer großartigen, wahrhaft apokalyptischen Vision. Ein prachtvolles geistiges Schauspiel! Diese ganze Jugend, die ganze katholische deutsche Jugend, die ganze deutsche Jugend. Und Wir wollen alle, alle, alle und jeden segnen.

Alle, die mit uns sind, auf daß sie immer mit uns bleiben; alle, die nicht mit uns sind, auf daß auch sie zu uns kommen

Dann, geliebte Söhne, wollen Wir, daß Unser Segen allen zuteil werde, wie Sie es wünschen: Ihren Familien, Verwandten, Freunden, allen, denen Sie wünschen, daß sie mit Ihnen gesegnet werden.

Einen ganz besonderen Segen — Wir sind sicher, daß Wir Ihren Gefühlen Stimme verleihen — erteilen Wir Ihren verdienten Priestern und Prälaten, die sich mit Ihnen so besonders beschäftigen, die mit Ihnen stehen, mit Ihnen leben und für Ihre so schönen Organisationen so wertvolles und Wichtiges leisten.

Wir wollen Ihre Banner ganz besonders segnen

Denn diese Banner sagen Uns so vieles, sie vertreten die ganze Organisation; ihnen also ganz besonderen Segen.

Aber noch einen bedeutungsvollen Segen, geliebte Söhne, wollen wir Ihren Bischöfen widmen, die voll väterlicher Liebe auf Sie schauen, und die eine so große, glühende, so versprechende Hoffnung auf Sie setzen. Ja, wir können es in Ihrem Namen, was sie Uns so oft geschrieben und gesagt haben:

Sie haben Ihre Bischöfe nicht enttäuscht
Sie haben auch den Vikar Christi nicht enttäuscht!

Wir wissen, geliebte Söhne, was Sie geleistet und ganz besonders der Katholischen Aktion geleistet haben, was Sie noch immer leisten werden. Dafür einen ganz besonderen Segen.

Wir bitten den gütigen allmächtigen Gott, Er möge geben, daß Unser Segen auf Sie herabkomme, auf alle und auf jeden und mit Ihnen bleibe. Dieser Segen bleibe nicht nur bei Ihnen für diesen kurzen römischen Aufenthalt. — Auch der römische Aufenthalt sei der angenehmste und fruchtbarste! Wenn ein Besucher in seiner Jugend nach Rom kommt, dann ist das immer etwas Einschneidendes im ganzen Leben, im geistigen Leben. — Bleibe also Unser Segen mit Ihnen nicht nur solange Sie mit Uns hier in Rom weilen, sondern begleite Sie auch bei Ihrer glücklichen Heimkehr in Ihr Vaterland und Ihre Familien.

Dann, geliebte Söhne, bitten Wir den gütigen Gott, daß Unser Segen allezeit mit Ihnen bleibe durch das ganze Leben, das noch vor Ihnen liegt. Dieses ganze Leben, welches für uns Alte schon hinter uns liegt als durchschrittener Weg, liegt vor Ihnen noch als unbegangener Pfad. Denn Ihr Leben steht vor Ihnen noch als Zukunft!

Komme also Unser Segen zu Ihnen herab und bleibe immer mit Ihnen! Sie haben Uns ein so schönes Geschenk bringen wollen und so freut es Uns, daß auch Wir Ihnen etwas geben können: zwar eine kleine Sache, kleine Medaillen, unscheinbar zwar, aber sie passen zu allen und jeden, zu der so schönen Stunde. In der Erwartung, daß Wir Ihnen einst eine Kolpingsmedaille geben können, geben Wir Ihnen jetzt die Medaille des italienischen Kolping, des heiligen Don Bosco. Wie Sie sehen, geben wir sie eigenhändig dem Prälaten (Generalpräses Wolker), damit sie an alle verteilt werden und damit jeder sagen darf und soll, er habe die Medaille aus der Hand des gemeinsamen Vaters erhalten.

H4057 – 0082

1507-PS
9

Die selige Edigna von Puch

Von Dr. A. Mayer

Weithin über das grüne Ampertal schauen Kirche und Linde von Puch. Es ist ein köstliches Wandern für das Auge von diesem stillen, ganz weltfernen Platze aus: drüben die Höhenzüge, die neben dem Fluß aufsteigen, aus dem Tal selbst, aus dem Gewoge der Baumwipfel ragt die gewaltige Klosterkirche von Fürstenfeld; vor uns in der Fläche der Markt Bruck und so viele andere in der Sonne leuchtende Orte, die sich an das Ufer der Amper drängen: in der Ferne die Zeichen der Großstadt . . . Still und feierlich aber ist es an der Stätte, wo neben der Wallfahrtskirche eine uralte, ausgehöhlte Linde ihr Geäste schattend über den Friedhof breitet; der Rembrandtdeutsche — von dem in der großen Welt immer so selten gesagt wird, wo er eigentlich die Erfüllung seiner letzten Sehnsucht und den Frieden seiner ruhelosen Seele gefunden hat! — Julius Langbehn schläft in diesem Schatten. Und in den Zweigen rauscht eine fromme Legende:

Das aber ist die Legende von der seligen Edigna:

Sie war die Tochter eines Königs von Frankreich — Heinrichs I., Philipps I.? — und floh, da sie keine aufgezwungene Heirat eingehen wollte, aus der Heimat, auf einem Ochsengespann, mit einem Hahn und einem Glöcklein, fuhr sie durch das Land, sich ganz der Führung des Herrn überlassend. Wo das Gefährt stillestand, wo das Glöcklein von selber läutete und der Hahn zum erstenmal sein Krähen hören ließ, da wollte sie bleiben und ein Leben der Einsamkeit, der Buße und Abtötung führen. Es geschah hier, zu Puch, neben der alten Linde. Sie folgte dem Winke Gottes und lebte von da an in dem hohlen Stamme. Am 26. Februar 1109 soll sie ihr heiligmäßiges Leben beschlossen haben. Ueber ihren Tod hinaus aber lebte das Wunder: Ein heilkräftiges Oel floß aus der Linde — versiegte jedoch, als die Bewohner der Gegend damit Handel trieben. Das Volk verehrt sie als Patronin zur Wiedergewinnung abhanden gekommenen Gutes und als Beschützerin des Viehes in Seuchengefahr: die Votivbilder im Inneren des ursprünglich gotischen, im 18. Jahrhundert umgestalteten Pucher Gotteshauses geben Zeugnis von dieser Verehrung.

Geschichte, Legende, christliche Symbolik und vielleicht auch vorchristliche Kultgedanken fließen auf diesem ehrwürdigen Hügel, bei diesem geweihten Baume zusammen. Wir dürfen nicht ohne weiteres die Geschichtlichkeit der frommen Rekluse, die wohl wirklich Edigna hieß, leugnen; kennen wir doch gerade aus dem 12. Jahrhundert, und gerade auf bayerischem Boden, manche vornehme Frau, die ihr Leben in einsamer Askese verbrachte: Salome und Judith von Niederaltaich — Nichte und Tochter eines englischen Königs —, Herluka von Bernried aus edlem schwäbischem Geschlechte, Mathilde von Diessen-Andechs. In ihre Reihe kann auch Edigna gehören — selbst wenn ihre Herkunft aus dem französischen Königshaus eine spätere Zutat ist. Nichts gibt uns ein Recht, ihre Gestalt aus der Geschichte zu streichen oder ganz zu verflüchtigen. Allerdings: gerade weil das Geschichtliche so wenig ist und die ursprünglichen Quellen so stumm bleiben — wie es bei einer landfremden Büßerin notwendig ist — gerade deshalb hat die fromme Neugier gefragt und sich selbst die Antworten gegeben. Da holte die Legende ihre alten und immer wieder neuen Motive hervor. Da erklärte sie das „Woher" der seligen Edigna mit dem „Gespannwunder", einem Zug, der unermüdlich durch die christlichen Sagen geht. Das unvernünftige Geschöpf wird zum Künder des göttlichen Willens — wie schon 1 Kön. 6, 7 ff. die Bundeslade zwei Kühen überlassen wurde, die sie nach Bethsames brachten — oder wie die hellenische Mythologie von Kadmos erzählt. Unzählig sind die Legenden, in denen die Leichname und Reliquien von Heiligen durch ein Rindergespann zum Ort ihrer Ruhe und Verehrung gezogen werden. Handelt es sich bei Edigna nicht auch um eine Ruhe, um ein Abgestorbensein, ein Begrabensein, wenn auch schon vor dem leiblichen Tod? Zahlreich sind auch die Legenden, in denen die Wirkungsstätte eines Missionars, die Baustelle eines Heiligtums, durch ein solches Orakel angezeigt werden: denken wir an St. Emmeram! In diesen Kreis gehört auch das Wunder der Seligen von Puch!

Hahn und Glocke sind Elemente der christlichen Symbolik und nichts anderes. Die Glocke, die zum Gebete mahnt, der Hahn — praeco diei, Herold des Tages, der schon in den ältesten Hymnen aufruft zum heiligen Dienst und Werke Gottes — es hat keinen Zweck, sich um das Finden eines Abwehrzaubers in der Glocke oder gar um den Bestandteil eines Fruchtbarkeitsritus im Hahn zu bemühen. Doch hängt dies mit der ganzen Frage zusammen, ob und inwieweit wir in der Edignalegende überhaupt den Rest oder die Umgestaltung eines alten, urgermanischen Vegetationskultes sehen dürfen. Ein Versuch ist in dieser Richtung gemacht worden (von Rud. Kriß): er ist mißlungen. Es ist unmöglich, diese späte, literarisch beeinflußte und geformte Legende über die Jahrhunderte hinweg mit dem Kult und der Umfahrt der germanischen Göttin Nerthus zu verbinden — es wird eine künstliche, gezwungene Konstruktion. Wenn die Edigna-Legende und die Wohnstätte der Seligen schon an vorchristliche, oder besser gesagt „primitive" Vorstellungen angeknüpft werden sollen, so kann es

Altarflügel in Gernlinden von Karl Wurm.

Sieg der Einfalt.

Gerhard Skrabal.

O Welt, warum willst du nicht sehn,
daß unschuldvolle, treue Seelen,
die fröhlich sich dem Herrn befehlen,
mitsamen still durchs Leben gehn?
O löse nicht die heiligen Bande,
verhüll' dich ob der eigenen Schande
und laß der Einfalt fromme Kinder stehn!

Weh über dich, begreifst du nicht,
daß noch in edlen Herzen Liebe glühet
und daß ihr Weg, von Lilien umblühet,
erhellt ist durch der Wahrheit Licht?
Geh hin und falle ihr zu Füßen,
der Unschuld, die er selig einst gepriesen,
der über dir bald thronet zu Gericht!

Weh dir, dich fällt der eigne Wahn,
und da du ehrfurchtslos verblendet,
hat sich der Herr von dir gewendet,
die Einfalt aber bricht sich Bahn!
Sie führt uns herrlich einst zum Siege
und bannet die Gewalt der Lüge,
die ihr nicht widerstehen kann.

Und, Palmenzweigen in der Hand,
ziehn, die durch dich so tief gelitten
und sich den Siegespreis erstritten,
beseligt ein ins bessre Land;
Ob sie, durch dich getrennt, gemeinet,
der Liebe Macht hat sie vereinet
und schlingt um sie ein gülden Band.

507-PS
10

H4057 – 0083

Aus der Weltkirche

Zum 100jährigen Bestehen der Pallottiner.

In der Karwoche wurde eine größere Gruppe des „Apostolischen Bundes" vom Heiligen Vater in Audienz empfangen. Der Generalprokurator, P. Hoffmann, stellte sie vor, worauf der Heilige Vater in deutscher Sprache eine herzliche Ansprache hielt.

350. Todestag Gregors XIII. Das deutsch-ungarische Kolleg in Rom beging in diesen Tagen in ehrendem Gedenken den 350. Todestag des Papstes Gregors XIII., der dem Kolleg nach seiner ersten Gründung durch Ignatius von Loyola und Papst Julius II. ein zweiter Gründer und Vater geworden ist. In Dankbarkeit wurde am 10. April ein feierliches Requiem abgehalten, an dem u. a. der Vizecamerlengo Msgr. Ugo Boncampagni Ludovisi, ein Nachkomme aus der Familie des großen Papstes, teilnahm. Es hatte einen schönen Sinn, daß bei der Festakademie am 11. April im Festsaal des Kollegs das geistliche und weltliche Oberhaupt Roms, der Kardinalvikar Marchetti-Selvaggiani und der neue Gouverneur von Rom, Giuseppe Bottai, die Ehrenplätze einnahmen. Denn das deutsch-ungarische Kolleg hat in Rom, wie Dr. Schnitzler in seinem Festvortrag über „Die Beziehungen Gregors XIII. zum Collegium Germanicum-Hungaricum" dartat, eine wahre Heimat gefunden und ist gerade durch Gregor XIII. zu einem gestaltenden Element in der universalen Einheit der Stadt geworden. Die Anwesenheit der staatlichen Vertretungen beim Quirinal, des deutschen Botschafters v. Hassel, des ungarischen Gesandten Baron Villani, des österreichischen Gesandten Vollgruber und des schweizerischen Legationsrates Rezonico, waren ein Zeichen für die anerkannte Treue, mit der das Kolleg seiner Aufgabe, auf römischem Boden romverbundene und weltweite Priester für die Heimatländer heranzubilden, nachkommt. Als der höchste Obere des Kollegs nahm auch der derzeitige Jesuitengeneral, P. Ledochowski, an der Festfeier teil.

Französische Orden für vatikanische Würdenträger. Im Auftrage des Präsidenten der französischen Republik hat der französische Botschafter beim Hl. Stuhl dem päpstlichen Oberhofmeister Msgr. Caccia Dominioni und den führenden Mitarbeitern des Kardinalstaatssekretärs Msgr. Pizzardo und Msgr. Ottaviani die Ordenszeichen eines Großoffiziers der Ehrenlegion überreicht. Auch andere Beamte der Staatssekretarie erhielten ähnliche Auszeichnungen.

Französische Marine-Offiziere besinnen sich auf das Meßopfer. Französische Marine-Offiziere haben eine Gesellschaft gegründet, um allmonatlich eine Messe für die Toten der Marine lesen zu lassen. Diese Feiern sollen in den großen Häfen und an Wallfahrtsorten, wie Lourdes, Lisieux, Montmartre, Paray-le Monial usw. veranstaltet werden.

Dank an Kardinal Faulhaber. Das internationale „Apostolat des Meeres", eine Vereinigung katholischer Seeleute, die Seefahrerheime in allen Ländern errichtet, hatte neuerdings einen Kongreß in Paris. Anläßlich dieses Kongresses wurde Kardinal Faulhabers Verdienst als Schirmherrn der deutschen Seeleute besonders gedankt.

auf einem anderen Wege geschehen, der kürzer ist und sicherer zum Ziele führt und — was man so sagt — „die Kirche beim Dorfe läßt".

Es ist der Baum, der uralte, geheimnisreiche Baum, der uns solche Gedanken nahelegt. Bäume waren den Völkern der Vorzeit, waren auch den Germanen etwas Heiliges, waren Zeugen und Vertreter des aus der Mutter Erde sprießenden Wachstums — der Mythus von der ‚Weltesche Yggdrasil' kommt ja auch aus dieser Sphäre. Von den Bäumen selbst ging Weihe, ging Segen, ging Heiligung aus. In jedem Baum wohnte etwas von jenem göttlichen „Geheimnis", das die Germanen, nach Tacitus, ‚sola reverentia vident' — „nur in andächtigem Erschauern sahen". Es ist nun möglich, ja wahrscheinlich, daß auf der Höhe von Puch dereinst schon früh ein Baumheiligtum war, das sich bis ins Mittelalter hinein auf Grund der primitiven Verbundenheit des Menschen mit der Natur erhalten hatte. Die fromme Rekluse Edigna — mag sie nun ihre Heimat haben wo immer, mag sie im Baume gewohnt oder neben dem Baume ihre Zelle gehabt haben, mag sie selbst anders geheißen haben als die Ueberlieferung will — sie hat aus dem heiligen, heilspendenden Baume einen geheiligten gemacht. Die Weihe und Segensmacht ging nicht mehr von der Kreatur aus, sondern ward der Kreatur verliehen von der übernatürlichen Kraft Gottes, die in der Seligen lebte und wirkte.

Buchverlag Josef Habbel, Regensburg.

17. Fortsetzung

Hätte Heini geahnt, welch schwere Stunden ich in den nächsten Wochen durchmachen mußte! Seinetwegen! Ich sah, wie er um Helma rang. Luftig und lockend wie eine Nixe war das Mädchen eingebrochen in seinen Lebenskreis. Mit dem goldenen Schlüssel der Liebe rührte sie an ein Türlein seines Herzens, daß es aufsprang in jäher Gewalt. Und als er sich dessen plötzlich bewußt wurde, stand der holde Eindringling schon lachend in seiner Burg. Zum erstenmal empfand er die süße Macht der Liebe. Und wehrte ihr nicht. Da wuchs die kleine Flamme zum lodernden Brand . . .

Gegen mich ward Heini plötzlich verschlossen. Nie sprach er über Helma. Ging auch nicht mehr offen mit ihr von der Schule heim. Dafür machte er jetzt öfters allein einen Spaziergang in die Stadt. Wenn er dann zurückkam, war er sehr heiter und lebhaft. Doch in seinem Benehmen lag eine heimliche Erregung, die er nicht verbergen konnte. — —

Mitte Mai kündigte er mir eines Abends plötzlich an, er wolle jetzt ins Zentral-Kino gehen.

„Was wird gespielt?" fragte ich.

„Ein Kriegsfilm; die vierzehnte Kompanie, oder so ähnlich. Nichts Besonderes. Aber ich möchte gern wieder einmal ins Kino gehen."

„Soll ich mitgehen?" fragte ich.

„O nein", erwiderte er hastig, „du hast ja noch Arbeit für morgen. Und ich möchte auch lieber allein gehen." —

„Gut!" sagte ich. Aber in meinem Herzen erhob sich jählings ein entsetzlicher Verdacht. Sollte Helma schon im Auftrag ihres Bruders handeln? Was hatte Heini heute abend vor? Ich konnte mich nicht mehr halten.

Kaum war Heini draußen, packte ich meinen Hut und ging ihm nach. Ich schaute die Treppen hinab. Als er das Stiegenhaus verließ, raste ich mit Riesensprüngen hinunter. Dann trat ich vors Haustor und mischte mich sofort unter die Fußgänger. Ich blickte nach allen Seiten herum. Eben sah ich, wie er in die Börsengasse bog. Den Hut ins Gesicht gedrückt, eilte ich ihm nach und ging einige Meter hinter ihm.

An der Mündung der Gasse in den Ring blieb er stehen und schaute forschend umher. Plötzlich winkte er nach links und eilte davon. Ich rannte die Straße hinauf, blickte vorsichtig um die Ecke . . . Zwanzig Schritte vor mir sah ich am Gehsteig das Auto des Bankdirektors Berner! Heini stieg eben ein.

Sofort trat ich wieder zurück. Mein Herz pochte in heftigen Schlägen. Wenige Schritte vor mir stand ein Mietauto. Ich eilte hin. „Fahren Sie dem Auto nach, das da links um die Ecke gerade wegfährt!"

Der Lenker sprang auf. — Einige Sekunden später bogen wir um die Ecke. Wir mußten halten. Zwei Meter vor uns fuhr Berners Auto vorüber. „Das ist es!" rief ich dem Lenker zu. Er nickte schweigend und drehte herum. In kurzen Abständen rasten die beiden Autos den Ring entlang.

So fuhren wir in weitem Umweg, über den Ring, durch die Gegend der Mariahilferstraße und des Gürtels, zum neunten Bezirk zurück. Mein Lenker war geübt in solchen Fahrten, das merkte ich. Auf offener Strecke hielt er sich weit zurück. Vor jeder großen Straßenkreuzung aber holte er das andere Auto

wieder ein und folgte ihm, kaum zwei Meter entfernt, durch das dichte Verkehrsgetriebe.

Ich achtete nicht der Strecke, die wir fuhren. Schaute nur mit starren Augen auf den Wagen vor uns, in dem ich Heini wußte. — Darum war ich sehr überrascht, als plötzlich beide Autos am Gehsteig hielten. Wo waren wir? Ich blickte zum Fenster hinaus. Ueber einem großen, lichterfüllten Eingang strahlten helle Reklametafeln: Zentral-Kino.

Ich hatte während der Fahrt das Licht abgedreht. So konnte ich nun ruhig alles betrachten. Dr. Berners Lenker sprang aus seinem Auto, öffnete die Tür. Helma kam lachend heraus, hinter ihr Heini. Die beiden sprachen kurz mit dem Fahrer. Ich sah, wie er nickte und auf die Uhr schaute. Dann verschwanden sie durch den Eingang im Kassenraum des Kinos. Der Mann schlug die Türe wieder zu, stieg auf, und wenige Sekunden später glitt das Auto davon.

Mein Lenker wandte sich fragend herum. Ich winkte ab, stieg aus und entlohnte ihn. —

Daß Heini wirklich ins Zentral-Kino ging, war mir eine große Beruhigung. Er hatte mich also doch nicht angelogen! Ich schaute nach dem Spielplan: 17. Mai. Eine Winternacht im nördlichen Eismeer. Prächtige Naturszenen. — Die vierzehnte Kompanie. Nachtangriff im größten aller Kriege. Erschütternde Bilder von Menschengröße und Todesnot. — Ich habe so eine Gewohnheit. Lustspiel. Mit Charlie Chaplin in der Hauptrolle. —

Sollte ich hineingehen? — Es schien mir doch zu gewagt. Heini und Helma mußten mich sehen! So schlenderte ich hinüber zur Währingerstraße und fuhr mit dem nächsten F-Wagen heim. Eine halbe Stunde nach meinem Weggang war ich wieder in unserem Zimmer und setzte mich zu den Büchern, die noch offen auf dem Tische lagen . . .

„So hör' doch auf!" sagte Otto plötzlich. „Jetzt brummst du schon zum drittenmal den Radetzkymarsch. Und mit den Händen trommelst du auf dem Tisch herum und schaust in die Luft! Nennt man das Studieren, mein Herr?" —

„Laß mich in Ruhe! Zum Lernen bin ich jetzt gar nicht aufgelegt!"

Otto kam zum Tisch. „Was ist dir denn über die Leber gelaufen, Fritzl?" Und zögernd fügte er bei: „Vielleicht der Heini?"

Ueberrascht schaute ich auf. „Wie kommst du auf den Heini?" —

„Weil er so merkwürdig ist in der letzten Zeit. Hast du das noch nicht gemerkt? Er ist nimmer so lustig. Und vorige Nacht hat er sogar geweint, weißt du, so:" — Er ahmte meisterhaft ein leises Schluchzen nach. —

Nun wußte ich alles: Der arme Heini rang um sein Höchstes! Das kleine weiße Licht der Berge flackerte zitternd unter dem Sturm. Noch brannte es hell und fleckenlos. Doch dunkle Schatten umzogen drohend die kleine Flamme. Und Heini wehrte sich in wildem Kampf.

Vor einem halben Jahr noch hätte ich gejubelt. Jetzt bangte mich um ihn.

Und Heini warnen durfte ich nicht! — Mein Ehrenwort hätte ich jetzt ruhig gebrochen. Aber es half nichts. Berner wußte zuviel von mir!

Am nächsten Morgen war Heini noch stärker verlegen und aufgeregt als früher. Er träumte in der Schule vor sich hin, wurde öfters rot und biß die Lippen aufeinander. Er mußte innerlich schwer zu kämpfen haben. —

Als ich abends von einem Einkauf zurückkam, traf ich vor unserem Hause mit Berner zusammen. Er wollte zu mir. „Mensch", sagte er glühend vor Aufregung, „hast du Zeit? Ist der Moll oben?" — „Er ist in der Stadt", erwiderte ich.

„Prächtig! Kann ich mit dir hinauf?"

„Komm!" sagte ich.

Wir gingen durch die Wohnung ins Bubenzimmer und setzten uns an den Tisch. Berner schlug die Füße übereinander, verschränkte die Arme und schaute mich triumphierend an: „Kannst du dir denken, was los ist?" —

Ich verbarg mein Erschrecken. „Was gibt's?" fragte ich hastig.

„Der süße Heini ist gestern abends mit der Helma ins Kino gefahren!"

„So?" erwiderte ich ruhig. „Das ist aber doch nichts Besonderes."

Er lachte. „Aber so weit sind wir glücklich. Jetzt muß ich eingreifen, verstehst du? — Also paß auf: Wir müssen endlich das Mädel instruieren, was sie zu tun hat. Die blöde Gans ist ja ahnungslos und ungeschickt wie ein kleines Kind. Das hört jetzt auf! Sie muß uns den Moll so sicher und glänzend hineinziehen, daß er unrettbar in meinen Händen ist. Aber —" er biß sich verlegen die Lippen, „ich brauche einen Helfer!"

„Wozu?" fragte ich.

Er schaute mich starr an: Kurz gefaßt: einer muß mir die Helma abrichten! Ich selber hab' es nämlich heute ein wenig versucht, aber denk' dir, das Mädel wird zornig und sagt, ich soll sofort den Mund halten, sonst geht sie zu Papa und erzählt ihm das. — Was soll ich machen? Als ihr Bruder kann ich natürlich nichts mehr tun. — Siehst du, so steht die Sache. Und jetzt möchte ich dich bitten, daß du sie mir einmal hernimmst. Du verstehst schon. Es geschieht dir sicher nichts, da garantiere ich. Und von einem Anzeigen ist ja bei dir keine Rede, das tun die Mädchen nur bei ihren Brüdern! Also willst du?" —

„Nein!" sagte ich, schrie es förmlich heraus. „Ich soll die Helma dazu bringen, daß sie den Moll in deine Netze lockt! — Die eigene Schwester willst du hineinziehen! Du bist ein gemeiner Kerl! Pfui Teufel!" (Fortsetzung folgt.)

Neuer englischer Armeebischof. Der Papst hat den apostolischen Protonotar James Dey aus der Erzdiözese Birmingham zum Titularbischof von Sebastopol und zum englischen Armeebischof ernannt.

Keine Erkrankung von Kardinal Hlond. Durch die internationale Presse ist die Nachricht gegangen, daß der Kardinalprimas von Polen, Erzbischof Hlond von Posen-Gnesen, in besorgniserregender Weise erkrankt sei. Von vatikanischer Seite wird diese Nachricht dementiert. Der Kardinal habe sich in letzter Zeit etwas überanstrengt und müsse sich eine kurze Ruhe gönnen.

Eine österreichische Dankadresse. In Wien hat sich ein Komitee gebildet, das die Errichtung eines Denkmals für den päpstlichen Legaten, den Kapuziner Marco da Aviano, vorbereitet, der sich im 17. Jahrhundert um die Befreiung Wiens von den Türken große Verdienste erworben hat. Eine Abordnung des Komitees ist dieser Tage dem Papste von dem Kapuzinergeneral vorgestellt worden. Die Abordnung überreichte dem Hl. Vater eine Nachbildung des Kruzifixes, mit dem Aviano seinerzeit die Kämpfer zum Widerstand ermunterte; außerdem eine auf Pergament geschriebene Adresse der österreichischen Regierung, welche die Unterschriften des österreichischen Bundespräsidenten und aller Minister trägt und dem Papst für alles dankt, was er für die Jugend getan hat.

Der Katholizismus in Schweden. Es ist eine stille Tragik um den Katholizismus in Schweden. Das Land, das im Mittelalter ein blühendes katholisches Leben aufweisen konnte, von dem uns heute noch die alten, herrlichen Dome erzählen, ist heute schwierige Diaspora der katholischen Kirche. Aber trotz aller Schwierigkeiten, die die Verfassung anderen christlichen Konfessionen entgegenstellte, hat die katholische Kirche immer wieder versucht, dieses Land wieder zur Mutterkirche zurückzuführen. Alle Arbeiten hatten aber nur geringen Erfolg. Die Schwierigkeiten der Konversion waren zu groß, wurde doch jeder schwedische Konvertit des Landes verwiesen. Eine Erleichterung kam erst, als im Jahre 1873 und 1875 die Verbannungsdekrete aufgehoben wurden und Religionsfreiheit verkündet wurde. Trotzdem sind die Erfolge auch heute noch gering. Seit 1923 ist der frühere Münchener Domkapitular Johannes Müller Apostolischer Vikar von Schweden. Unter seiner Leitung ist das katholische Leben mehr und mehr aufgeblüht.

Der Galiläer wird auch weiter siegen! In der Sowjetunion hat das Blatt „Der Gottlose", das 1921 noch eine Auflage von über 500 000 hatte, am 1. Januar 1935 sein Erscheinen eingestellt.

Chinesische Martyrer. In der Ritenkongregation wird demnächst über die Einleitung des Seligsprechungsprozesses der im Jahre 1900 beim Boxeraufstand in China um ihres Glaubens willen ermordeten Christen zu entscheiden sein. Den Antrag vertreten die Franziskaner, in deren chinesischen Missionsgebieten die meisten Martyrer, darunter drei apostolische Vikare, festgestellt worden sind. Der Antrag umfaßte ursprünglich etwa 2000 Fälle. Um das Verfahren, das bei diesem Umfang des Materials natürlich sehr langwierig ist, zu beschleunigen, sind jetzt 20 Fälle ausgesondert worden, bei denen die Tatsache des Martyriums am klarsten festzustellen ist.

H4057 – 0084

Katholisches Deutschland

Berliner Kirchenblatt wieder beschlagnahmt. Die Osternummer des katholischen Kirchenblattes für das Bistum Berlin wurde wegen eines Artikels über den Prozeß gegen den Prälat Leffers in Rostock, der bekanntlich am 12. 4. 1935 zu achtzehn Monaten Gefängnis verurteilt wurde, polizeilich beschlagnahmt.

Wallfahrt zum Bonifatiusgrab. Allmählich geht den deutschen Katholiken, vorab ihren führenden Organisationen, auf, welchen Schatz sie in der Gruft des Fuldaer Domes bergen und zu schätzen haben. Sicher ist es nur ein Anfang, wenn auf Christi Himmelfahrt der gesamte Kathol. Deutsche Frauenbund zum Grab des Glaubensvaters wallt und wenn im Hochsommer den Frauen die westdeutschen Männer- und Arbeitervereine folgen wollen.

Für die Gottsucher in der Großstadt. Der Pfarrherr der Essener Münsterkirche, jenem uralten Bau an der brausenden Großstadtstraße, läßt an jedem dritten Dienstag des Monats für jedermann zugängliche Abendpredigten halten, durch die jeder Gottsucher die Möglichkeit bekommt, sich Aufklärung über Glaubensfragen, die heute stärker denn je dem Glauben nahe oder ferne Stehende bewegen, zu holen. Mit einer überfüllten Predigt des Kölner Dompredigers Dionysius Ortsiefer O. F. M. über „die Flucht vor Gott" begann diese neue Möglichkeit in der Seelsorgsarbeit.

Rekruten-Exerzitien. Wie vor dem Kriege das Exerzitienhaus in Münster als erstes Exerzitien für Rekruten einrichtete, die in den zehn Jahren ihres Bestehens vorm Weltkrieg 20 000 junge Soldaten allein in diesem Haus freiwillig mitmachten, so ist das gleiche Haus, das als modernstes dieser Art in Deutschland gilt, heute bereits wieder zu dem alten Brauch zurückgekehrt, dem nicht geringeren Erfolg wie vor dreißig Jahren zu wünschen ist.

Höchstzahl der Katholiken in deutschen Städten. Bei einer Durchsicht entsprechender Statistiken ergibt sich, daß im oberschlesischen Hindenburg mit 130433 Einwohnern 117381 Katholiken leben, in Prozenten also 90 v. H. der Gesamtbevölkerung. Mit 89 v. H. folgt an der entgegengesetzten Grenze die Stadt Aachen.

Der liturgische Friedenskuß. In der Christkönigsgesellschaft, die zu Meitingen bei Augsburg ihren deutschen Mittelpunkt hat, kam man zur Wiederaufnahme eines ursprünglichen liturgischen Gebrauches: Weitergabe des Friedenskusses beim Paternoster der hl. Messe an die ganze Gemeinde und durch die ganze Gemeinde. Wie kann das den Christen ergreifen, wenn ihm sein Nachbar den Frieden Christi wünscht, wie leuchtet der Vollwert der hl. Messe in dieser kleinen Handlung wieder auf; wie verantwortlich muß sich jeder fühlen, den Frieden und der Liebe mit seinem Mitbruder zu wahren.

Der Leichenschmaus wird abgeschafft.

Das Bezirksamt Kempten hat jetzt eine Entscheidung getroffen, die in Süddeutschland vielfache Zustimmung gefunden hat. In der Anordnung werden die üblichen „Leichenschmäuse" kurzerhand untersagt. Der „Leichenschmaus" sei eine unwürdige und pietätlose Veranstaltung nach einer Beerdigung. Das Bezirksamt ist der Meinung, daß diese Sitte schon längst abgeschafft wäre, wenn jemand den Anfang damit gemacht hätte. Die gemeinsame Schmauserei der Leidtragenden werde allgemein verurteilt, man beuge sich in dieser Sache lediglich noch einer überlebten Konvention.

Kölner Feierstunde für alle Erstkommunikanten fällt aus. In Köln wurde von der Geheimen Staatspolizei die für Weißen Sonntag in der großen Messehalle angesetzte Feierstunde für alle Erstkommunikanten der Stadt untersagt, weil es sich nicht um eine althergebrachte Einrichtung handelt.

Das katholische Berlin

In der Reichshauptstadt wurde bekanntlich in der Passionswoche in 25 Kirchen allabendlich gepredigt. Das war wirklich eine Sache von Format. Pfarrer Melchior Grosek schreibt darüber im Berliner Kirchenblatt vom 21. April 1935 folgende markante Sätze:

Ein Wagnis?

Für dieses Jahr hieß die Parole „Christus und sein Reich, die Kirche". Gepredigt sollte werden in 25 Kirchen. Bischof Bares hat diesen Feldzugsplan erwogen, gefördert und seine Verwirklichung zwei Tage vor seinem Tode in der Ordinariatssitzung am 27. Februar beschlossen. Es war einer seiner letzten bischöflichen Regierungsakte.

Ernste Stimmen wurden laut, die warnten. Sechs Predigtabende in 25 Kirchen? Eine ungeheure Zumutung an die Berliner Katholiken. Im Vorjahr waren es neun Kirchen. Nun fast dreimal so viel! Werden wir das schaffen? 25 große Kirchen sechs Abende hintereinander wirklich zu füllen? Eine nur sporadisch besetzte Kirche, besetzt mit Menschen, denen man es anmerkt, daß sie nicht aus innerer Sehnsucht, sondern mehr aus Mitleid gekommen sind, um den predigenden Priester nicht ganz vereinsamt zu lassen — das ist eine sehr trostlose Angelegenheit. Ein retardierendes Moment für den Prediger und für die Zuhörer. Darum Vorsicht! Die Zahl der Predigtkirchen beschränken! — So warnten manche.

Grandioser Sieg!

Die Passionswoche kam. Jeder Abend hat die klugen Warner aufs neue schlagend widerlegt! Sieg auf der ganzen Linie! Die 25 Kirchen Abend für Abend gefüllt mit Menschen. Manche sind brechend voll. Wenn wir die Besucherzahl pro Kirche auch nur auf 1000 schätzen, in manchen Kirchen war sie wesentlich höher, in der St.-Hedwigs-Kathedrale standen wohl an 2—3000 Menschen vor der Kanzel — das ergibt jeden Abend insgesamt 25 000 bis 30 000 Predigthörer. Wißt ihr, was das bedeutet?

Das katholische Berlin hat in der Passionswoche 1935 an jedem Abend sechsmal hintereinander zwei Sportpaläste gefüllt!!

Das ist auch für unsere Zeit, die, was Massenaufmärsche anbelangt, in Rekorden schwelgt, ein ungeheures Resultat — ohne Riesenreklame!

„Das völkermordende System"

In der Zeitschrift „Nordland", 4. Folge vom 24. 2. 1935 steht zu lesen:

„Daß der Katholizismus nicht mehr unbeschränkter Herr der deutschen Jugend ist, ist sicher das schmerzlichste für ihn im neuen Deutschland.

Wieviel junge deutsche Mädchen im Alter bis 18 Jahren als Nachwuchs für weibliche Orden aller Art sind jährlich notwendig?

Wieviel junge deutsche Männer als Nachwuchs für Ordensbrüder?

Wieviel für Ordenspater? Wieviel für Weltgeistliche? Wieviel deutsche Menschen werden jährlich ins Ausland verschickt?

Wieviel von dem großen Bedarf an Menschenmaterial zeugt, ernährt und erzieht die katholische Kirche mit eigenen Mitteln bis zum 18. Lebensjahr?

Wie und woher verschafft sich der Katholizismus seit Jahrhunderten die Menschen?

Zunächst ist in jedem Ort ein „akademisch gebildeter" Werber tätig, ausgerüstet mit mehr oder weniger raffinierter Redekunst. Neigt ein Kind zu religiösem Fanatismus (Sperrung von uns! D. R.), so wird das Pflänzchen sorgsam gepflegt, mit den wunderbarsten Versprechungen im Himmel und der Furcht vor dem Teufel und der elenden sündigen Welt eingebaut. So um das 18. Lebensjahr ist die Klosterreife erreicht. Man nimmt den Eltern, Erziehern oder dem Ernährer dieses deutsche Kind mit einer tadellosen Aussteuer und wenn möglich einem Batzen Geld obendrein und verpflanzt es sodann in ein Kloster oder Seminar. Durch einen „Novizenmeister" oder eine „Meisterin" erhalten all diese deutschen Menschen die „Reife" zum ewigen Gelübde. Alsdann ist der Raub perfekt und eine lebenslängliche Arbeitskraft für Rom gewonnen und für Deutschland ewig verloren. Eigner Wille, selbständiges Denken und so fort sind tot; „vollkommener" Gehorsam (Kadavergehorsam) lebt bis zum Ende. Ganze Sippen werden auf diese Weise ausgerottet! Von eigenem Nachwuchs keine Spur, an Stelle dessen: ein lebenslanger Kampf mit dem eigenen Geschlecht. Wieviel dieser so präparierten deutschen Menschen werden jährlich in alle Welt verschickt? Wann und woher kommt die Kraft, die diesem Treiben ein Ende bereitet und sie als das kennzeichnet, was sie in Wirklichkeit und Wahrheit ist? Ist der deutsche Mensch zur Arbeit für Rom tauglich und gesund, so behält man ihn zu entsprechender Ausnutzung; erweist er sich körperlich zu schwach oder dergleichen, so schickt man ihn ohne weiteres in die Familie zurück, und behält nur seine Aussteuer!"

Dem Verfasser eines so üblen Artikels wäre anzuraten, er möchte einmal je für eine Woche in ein Kloster und in ein Priesterseminar gehen und dort gut die Augen aufmachen. Vielleicht könnte er dann über folgende drei Punkte nachdenken:

1. Was leistet der katholische Priester- und Ordensstand für Volk und Vaterland?
2. Wie denken die Katholiken vom Beruf und von der Vorbereitung darauf?
3. Warum hängt das katholische Volk mit solcher Liebe und Treue an seinen Priestern und Ordensleuten?

Es steht zu hoffen, daß ihm dann von selbst die Schamröte ins Gesicht steigt, solche Zeilen wie die obigen geschrieben zu haben.

H4057 – 0085

H4057 – 0086

Kirchenanzeiger vom 5. mit 11. Mai

Wichtige Neuerung:

In Zukunft ist bereits jeweils **Montag abends** Redaktionsschluß für Inseraten und Kirchenanzeiger. Wir ersuchen die hochw. Pfarrämter, diesen Termin genauestens einhalten zu wollen.

Sonntag / Fest der Schutzfrau Bayerns:
Priesterweihe im hohen Dom zu Freising

Münchener Pfarreien

Metropolitanpfarrkirche zu U. Lb. Frau — Domkirche: So. ½6 bis ½9 halbst. M., ½8 Mon.-Komm. d. Männer u. Frauen m. Vortr. u. gef. M., 9 Pred., 9.25 Hochamt, ½10, 10 u. ½11 M., 11 M. m. Vortr. u. Volksgef., 12 M., 3 Ros. u. Herz-Jesu-And., ½8 Maiand. — Do. 9 Hochamt u. Proz., Mai-And.-Schlußf. m. Pred., Tedeum u. Proz. — Fr. 9 Herz-Jesu-M. — Sa. ½8 Herz-Mariä-M. — Tägl. ½6—9 halbst. M. — Mo. mit Do. ½8 Maiand. m. Pred. u. Gef. (Ros. fällt a. d. Tag. aus.) — Beichtgel. tägl. 6½—9 früh u. 4—6 abds. — **St. Michaelskirche:** So. ½6, 6, ½7, 7 u. 8 M., 9 Hochamt u. Pred., ½11 M., ½12 M. m. Vortr. u. Volksgef., 3 Konv. d. Mar. Männerkongr. m. Pred. u. Segen. — Sa. 7 Seg.-M. (Fest d. hl. Frz. Hieronymus a. d. Gesellschaft. — Werkt. ½6, 6, ½7 u. 7 M. — Fr. ½8 M. i. d. Kreuzkap. f. d. Mitgl. d. Kreuzverb. um einen guten Tod. — **Allerheiligenhofkirche:** So. 8 u. 10 M., ½11 Pred., 11 Hochamt. — Werkt. 7, ½8 u. ½9 M. — **Bürgersaal:** So. ½7 Seg.-M. m. Ausf., 7 M., 8 u. 9 Schulgd., ½11 Hochamt, ½6 Pred., Lit. u. Ted., Proz., Seg., ½7—11 Ausf. d. Allerhl. — Werkt. ½7 M. mit Aussetzung und Rosenkranz. — **Dreifaltigkeitskirche:** So. 7 M., 10¼ Vortr., 10½ Segensm., 6 abds. And. — Werkt. 7 u. 7½ M. — Mi. 6 abds. Jos.-And. — Sa. 6 abds. Maiand. — **St. Kajetan:** So. 6, ½7, 7, ½8, 8, ½9 u. 9 M., ½10 Pred., 10 Hochamt, 11 M., 4 Ros. — Werkt. 6, ½7, 7, ½8, 8, ½9 u. 10 M., 4 Rosenkranz.

St. Albertus: So. 6 M. u. Beichtgel., 7 M. m. Anspr., Mon.-Komm. d. Männer u. Jungm., ½9 Jugendgd. m. Anspr., ½10 Pfgd. m. Pred., 11 M. m. Anspr., abds. ½6 Ros., Ros.-Proz. u. sakr. Seg. — Werkt. 6, ½7 u. 7¼ M. — Tägl. ½8 Maiand. — Beichtgel. täglich, Sa. von 3—8 Uhr.

Allerseelen: So. 6 M., ½8 M. m. Mon.-Komm. d. Männer, 9 Pred. u. Pfarramt, 11 Schulm. — Di. 8 Bibelabend. — Werkt. 7 u. 8 M. — Tägl. 7 Mai-Andacht.

St. Anna (Pfarrkirche): So. ab 6 Beichtg., ½7, ½8, ½9, ¾11, ½12 M., ½8 Männerkomm., 9 Pred., ½10 Hochamt, ¾11 Kinderlehre, 7 Christenl. u. Maiand. — Sa. ½5—8 Beichtg. — Werkt. ½7, 7¼, 8, 9, 10 M. — Tägl. abds. 7 Maiand. — **Klosterkirche:** So. 5—½8 M., 5 Choralvesp., 6 Amt z. E. d. Patronin Bayerns, ½9 u. ½10 Studiengd. — Di. 6 Seg.-M. z. E. d. hl. Antonius f. d. Wohlt. d. Klosterkirche, ¾7 feierl. Ant.-And. — Mi. 7.20 Lit. Gem.-M. f. Lyz. u. Mädchen-Oberrealsch. am St. Annapl. — Sa. ½5 Ros. u. gef. Lit. — Beichtgel.: wie i. d. Pfarrk. u. tägl. i. d. Sakristei von 5—12 u. 2—7 Uhr. — **Vinzentinum:** So. 6, 7, 8 M., von 7—8 Beichtg. — Werkt. 6 u. 7 M.

St. Augustin: So. 6 Beichtg., 7 M. m. Mon.-Komm. d. Männer, 9 Pfgd. 7 Maiand. — Werkt. ½8 M. — Mi. u. Sa. 7 Maiand.

St. Benno: So. 6, ½7 M., 7 Mon.-Komm. d. Männer, 8¼ Studiengd., 9 Pred., ½10 Pfgd., 11 Schulgd. m. V., 2 And., 6 Segn. d. Schulanfänger, ½8 Maiand. m. Pred. — Mi. 6 Gem.-M. d. Pf.-Jug. — Do. ½8 Schluß der Maiand. m. Pred. u. Proz. — Tägl. 6, ½7, 7, 8 u. 9 M., 7.10 Kinderm.

Hl. Blut (Bogenhausen): So. 6¼ M. m. Vortr., ½8 M. mit Vortr. u. Männerkomm., 9 Pred. u. Amt, ½11 Kindergd. m. Gef., 10¼ M. m. Vortr., ½8 Maiand. — Werkt. 6, 7 u. 9 M., ½8 Maiand. — Mo. nach d. Maiand. Kongreg.-Vers. d. Männer. — Di. 8 Bibelstunde. — Alte Pfarrkirche: So. u. Feiert. ½9 M. — Mo. Nachfeier d. Festes St. Georg, 8 M. — Werkt. 8 M.

St. Bonifaz: So. 5, 5¾, 6, 6½, 7 (Marienaltar), 7½, 8½ u. 10 M., 7 Anspr. m. Mon.-Komm. d. Männer, 8 M. m. Anspr., 9 Schulmesse, ½10 Pred., 10 Pfarramt, 11 ges. M. m. Vortr., 7 Pred. u. Maiand. — Di. ½7 Gem.-M. d. männl. Pfarrjug. — Mi. 6 Gem.-M. d. Jungfr.-Kongreg., 7¼ Schulm. — Do. ½7 Singm. d. weibl. Pfarrjug. — Fr. 7¼ Schulm. — Tägl. 5, 5½, 6, 6½, 7, 7¼, 7½, 8, 9 u. 10 M., 7 Maiandacht.

Christi Himmelfahrt (Waldtrudering): So. Mon.-So. d. Männer u. Jungm., 6 Beichtg., 7 M. m. Komm. d. Männer u. Jungm., 9 Pf.-Gd., 7 Maiand., 2 Elternstd. m. Segn. d. Schulanfänger. — Mo. u. Di. 7¼ M. — Mi. 7¼ ges. Schulm., 7 Maiand. — Do. u. Fr. 7¼ Gem.-M. — Sa. 7¼ ges. Schulm., ½5 Beichtgel., 7 Maiandacht.

St. Christoph (Fasanerie-Nord): So. ½8 Beichtg., ½9 Amt f. d. Wohlt. des Maialtars, ½11 Singm., ½8 Maiand. — Mo. mit Fr. ¾7 M. — Di. u. Do. ½8 abds. Maiand. — Sa. 10 Trauung u. M., 5 nachm. Beichtgel.

St. Clemens: So. 6 M., ¾7 M. m. Anspr. u. Männerkomm., ½8 Volkschoralamt, ½9 Knabensingm. m. Vortr., 9¼ Pred. u. Pfarramt, ¾11 Mädchensingm m. Vortr., ½12 Betsingm. m. Vortr., 7 Pred. u. Maiand. — Tägl. 6, ¾7, 7.20, 8¼ M., 6 früh Beichtg., ½8 abds. Maiand. — Di. u. Fr. 7.20 Kindersingm. — Mi. 6 Jug.-Gem.-M. — Sa. 8 abds. lit. Abendgebet.

Hl. Familie: So. ½7—9 Beichtgel., 7 u. 8 M., ½9 Pred. u. Hochamt m. Mon.-Komm. d. Männer u. Jungm., ½11 Kindergd., 11¼ M. mit Vortr. u. Volksgef., ½7 Pred., 7 Maiand. u. Hl. Stunde m. Opfergang f. d. Armen d. Pfarrgem. — Tägl. 6, ½7 u. 8 M., 7 Maiand. — Di. 6 Gem.-M. d. Männer. — Mi. 8 Gem.-M. d. Frauen. — Do. ¾6 Gem.-M. d. Jugend, ¾7 Amt u. Proz., zugl. Gem.-M. d. Kinder. — Sa. abds. 6—½8 Beichtgel. In der Pfarrk. keine Maiand. — Tägl. vor der 8-M. Beichtgel. — **St. Anna:** So. 6 Beichtg., ½7, 8, 10 u. 11 M. m. Vortr. — Werkt. 8 M. — Sa. abds. 8 Lichterproz. von der St. Annakirche z. Marienklause, dort Maiand., dann Rückzug zur Kirche und Schlußsegen.

Fasangarten (Patrona Bavariä): So. (Patroz.) 9 Pred. u. Amt m. Ted., hern. Beichtgel., abds. 7 erste Maiandacht.

St. Franziskus: So. ½6 Beichtg., ½6 u. 6 M., 7 Mon.-Komm. d. Männer, Anspr. u. M., 8 M., ½9 Pred. u. Pfarramt, 10 u. 11 Kindersingm. m. Vortr., ½8 Pred. u. Maiand. — Di. 6 Gem.-M. d. Männer, 7¼ Kindersingm. — Mi. 6 Gem.-M. d. Jug., 8 Gem.-M. d. Frauen. — Do. 7 Proz. u. Amt. — Fr. 7 Amt f. d. Wohlt. — Sa. 7¼ Kindersingm. — Werkt. 6, ½7, 7, 7¼ u. 8 M., ½8 abds. Maiand. — Beichtgel.: Di. bis Sa. 6—7 früh, Sa. 5—8 abds. So. ½6—½9 früh.

St. Gabriel: So. 6 Konv.-M., ½7 Frühl., ¾7 M. m. Komm. d. Antonius-Bünde, ½8 M., 9 Festpred. u. Hochamt, ¾11 Kinderm. m. Kinderlehre, ½12 M. m. Vortr., ½8 abds. Pred. u. Maiand. — Mo. nach der Maiand. Pred. f. d. Männer. — Di. nach d. Maiand. Bibelabend. — Mi. 6 Gem.-M. — Werkt. 6 u. ¾7 M., 7¼ Kinderm., 8 Segensm., 9¼ M. — Tägl. ½8 Maiandacht.

Hl. Geist: So. 6—9 halbst. M., 7 Mon.-Komm. d. Männer u. Jungm. m. Anspr. u. Sühnem., ½10 Pred., 10 Pfarramt, 11¼ Schulmesse m. Vortr., 3 And., ½6 Abendand., 7¼ Pred. u. Maiand. — Mo. mit Mi. 7¼ abds. Pred. u. Maiand. (Mi. m. Schlußproz.) — Do. 6 Gem.-M. d. Pfarrjug. — Werkt. 6, ½7, 7, 9¼, 8, 9¼ u. ½11 M., ½6 Abendand. — Beichtgel. Werkt. 6—½8 früh u. ab 5 nachm. (Sa. 4) bis in die Abendstunden, Sa. ab 6 früh. — Die Wallfahrt nach Andechs findet erst Sonntag, 26. Mai, statt. — **Herz Jesu-Kloster:** So. ½7 u. 7 M. — Mi. ½6 abds. Maiand. m. Pred., 5—6 nächtl. Anb. (bis 9 Kirche geöffnet). — Werkt. 6¼ u. ¾7 M., ½6 abds. Mai-Andacht.

St. Georg (Milbertshofen): So. 6 Beichtgel., ½7 Ausf., 7 u. 9 M., 10 Pred. u. Pfarramt, ½8 Maiand. — Mo. ½7 u. 7¼ M. — Di. 7¼ u. 8 M. — Mi. mitSa. ½7 u. 7¼ M. — Mi. ½8 Mai-And. — Sa. ½6 Beichtgel., ½8 Maiandacht.

St. Heinrich: So. 7 Seg.-M. m. Männ.-Komm., abds. 7 Maiand. — Mi. ½8 Maiand. — Fr. 6.20 M. — **Altersheim St. Josef:** So. (Mon.-So. d. Männ. u. Jungm.) ¾6 M. u. Beichtgel., 7 Komm.-Austeilg., 8 u. 10 M. mit Pred. — Werkt. ¾6 u. 7 M. — Sa. 4 Beichtgel. — **Waldfriedhof,** St. Annastasiakirche: So. 9 Gd. — Werkt. 9 M. — Sa. 4 Rosenkranz.

St. Johann Baptist: So. ½6 u. 6¼ M., ¾7 Frühl., 7 M. u. Komm. d. Männer, 7½ M., 8 M. (30. Stiftungsfest d. Kath. Arbeiterinnenver.), ½9 Pred., 9 Pfarramt, 10 Schulm., ¾11 M. m. Fahnenw. der Altschützen v. Haidhausen, 11¼ M. m. Vortr. u. Volksgef., 2 Ros., ½8 Maiand. m. Pred. — Di. ¾6 Gem.-M. m. Vortr. — Werkt. tägl. 6—9¼ M., abds. ½8 Maiand. — **Alte Haidhauser Kirche:** So. ½9 Gd. mit Pred. u. Volksgef. — Werkt. ½7 M. — **St. Nikolai am Gasteig:** So. ½9 M., 10 M. m. Vortr. u. Volksgef. — **Altöttinger Kapelle am Gasteig:** So. 6.20 u. 8 M., 3 Ros.-And. — Werkt. 6.25, 8 u. ½9 M.

St. Josef: So. 5 u. ½6 M., 6 Konv.-M., 6¼ M., ¾7 Frühl., 7 M. m. Mon.-Komm. d. Männer, 8 Gd. d. Gis. Oberrealsch., 9 M., ½10 Pfarrpred., 10 Pfgd. u. Beim., 11¼ Kindergd., nachm. 4 Vers. d. Dritt.Ord., abds. 7 Ros., ½8 Pred. u. Maiand. — Werkt. 5¼ bis 9 M., 7¼ Schulm., abds. 7 Ros. u. Maiand. — Mo. 7 Jahrtag f. d. 21 Todesopfer d. Ges.-Ver. — Di. früh ½6 Ausf. d. Allerhl., Bruder Konrad-Antonius- und Sühneandacht.

St. Korbinian: So. 6 M., 7 Frühgd. f. d. Frauen m. Pred. u. Gen.-Komm. d. Jungfr., 8 M., ½9 Hauptgd. f. d. Männerwelt, 10¼ Schulm. m. Vortr., 11 Hauptgd. m. Pred. f. alle, 3 Standespred. f. d. Männer, 5 Maifeier m. Pred., ½8 Maiand., 8 Marienfeier m. Pred. — Mo. 8 vorm. u. 5 nachm. Miss.-Pred., abds. ½8 Maiand., 8 Mi.-

Für unsere Gäste:

Klare Suppe mit Gemüse. Für 4 Personen.
1/2 Bündchen Suppengrün, also Mohrrübe, Porree (Lauch), Sellerie, 1 1/4 Ltr. Wasser, 4 Maggi's Fleischbrühwürfel oder 4 Teel. Maggi's Gekörnte Fleischbrühe.
Das Suppengrün putzen, in Streifchen schneiden, waschen und im ungesalzenen Wasser in 15 Min. weichkochen. Inzwischen Maggi's Fleischbrühwürfel oder Maggi's Gekörnte in etwas Gemüsebrühe auflösen, diese starke Fleischbrühe dazu schütten; 3 Min. durchkochen.

MAGGI's Fleischbrühe 3 Würfel 10 ₰

Pred., 9 Standespred. f. d. Jungm. — Di. 7¼ Schulm., 8 früh u. 5 nachm. Miss.-Pred., abds. ½8 Maiand., 8 Miss.-Pred. — Mi. 8 vorm. Miss.-Pr., 5 Christkönigsfeier m. Pred., ½8 Maiand., 8 Christkönigsfeier m. Pred. — Do. ¾7 Amt m. Proz., 8 vorm. u. 5 nachm. Miss.-Pred., abds. ½8 Maiandacht, 8 Miss.-Pred. — Fr. 6 Gen.-Komm. d. Männer, 7¼ Schulm., 8 vorm. u. 5 nachm. Miss.-Pred., abds. ½8 Maiand., 8 Miss.-Pred. — Sa. 8 vorm. Miss.-Pred., nachm. 5 Eucharistiefeier, ½8 Maiand., 8 Euch.-Feier. — Werkt. 6, ½7, 7 u. ½8 M., 6 früh u. 6—7 abds. Beichtgelegenheit.

Hl. Kreuz (Giesing): So. Patroz. d. Pfarrkirche u. Hauptfest d. Hl. Kreuz-Brudersch., ½6 Beichtg., 6 u. ½7 M., 7 Vortr., M. u. Mon.-Komm. d. Männer u. Jungm., 8 M., ½9 Pfgd. m. Pred. u. Hochamt, 10¼ u. 11 Kindergd., ½12 M., ½3 Ged.-M. d. † Mitgl. d. Kreuz-Brudersch. u. Vesper, ½8 Maiand. v. a. Allerhl. — Werkt. 6, ½7, ¾7, 7¼ u. 8 M. — Di. 6 Gem.-M. d. Pfarrjug., 8 Gem.-M. d. Müll. u. Fr. — Sa. 5 nachm. Beichtg. — Tägl. ½8 abds. Maiand. — **Ostfriedhof**: So. 9 u. 10 M. — **Friedhof am Perlacher Forst**: So. 9¼ M. mit Vortrag.

Hl. Kreuz (Forstenried): So. 6 Beichtgel., 7 Frühm., 9 Gd. mit Amt u. Pred., abds. ½8 feierl. Maiand. — Tägl. 7¼ M., abds. 8 Maiandacht. — **Neuried**: Mi. ½8 Messe.

St. Ludwig: So. ½6 Segensm., ¾6 Pfarrbittg. nach Maria-Eich zur Straßenbahn (Anschlag), 6, ½7, 7, ½8, 8, ¾9 u. 10 M., 11 Pred. mit M. (½12): Univ.-Gd., 3 Ros., ½7 Pred., 7 Maiand. — Werkt. tägl. ½6 (Seg.-M.) bis 9 M., 7 abds. Maiand. — Mo. ½7 M. f. † Stifter. — Di. 8 Firmung. — Mi. 6 Pfarrgem.-M., ½7 M. f. † Stifter, ½8 abds. Vortr. f. d. Frauen u. Mütter. — Do. 9 Amt f. d. wohlt. d. Pfarrei m. Proz. — **Ottilienkapelle**: So. 6 u. 7 M., 8 Choralamt, 9¼ M. m. Pred., ½11 Chorm., 4 Choralvesper. — Werkt. ½6, 6, ½7, 7 u. 8 M. — Di. abds. 8 Bibelstunde. — Mi. 6 Choralamt. — Tägl. abends 8 Maiandacht.

St. Magdalena, Christkönigskirche: So. 6¼, 7 u. 8 M. m. Mon.-Komm. d. Männ., ½9 Pred. u. Pfarramt, ½11 Schulgd., 11¼ M., 7 Maiand. — Tägl. 6½, 7.10 u. 8 M. — Di. 6 Gem.-M. — Do. 6.50 Amt. — Di., Do. u. Sa. abds. 7 Maiandacht.

St. Margaret: So. ½9 Pfgd., 4 Marienfeier u. Miss.-Schlußf. f. d. Frauenwelt, ½8 Ros., 8 Miss.-Pred. f. d. Männer u. Jungm., Miss. f. d. Männer u. Jungm.: Mo. mit Sa. 6—½7 früh u. 8 abds. Miss.-Pred. — Di. 8 abds. Standespred. f. d. Jungm. — Mi. 8 abds. Standespred. f. d. Männer. — Do. 8 abds. Euchar. Feier. — Sa. 8 Firmung. — Mo. mit Sa. ¼8 abds. Maiandacht.

Mariae Heimsuchung: So. ½6 u. 6 M., 7 Gen.-Komm. d. weibl. Jug., 8 M., ½9 Miss.-Pred., 9 Amt, 10¼ Schulgd., 11¼ M. m. Vortr. u. Volksgesf., ½8 Maiand., 8 Miss.-Pred. — Werkt. ½6, ½7, 7, 7¼, 8 u. 9 M. — Mo. früh 6 u. ½9 Miss.-Pred., nachm. 3 Beg. d. Kindermiss., abds. 8 Standesl. f. Männer. — Di. früh wie Mo., nachm. 3 Kindermiss., abds. 8 Miss.-Vortr. f. d. Elt. — Mi. früh wie sonst, Kindermiss., abds. 8 Miss.-Vortr. f. d. alten Leute, abds. 8 vorm. 11 Kindermiss., nachm. ½3 Standesl. f. d. alten Leute, Standesl. f. d. Jungm. — Do. wie sonst, vorm. Beichte d. Knaben, nachm. Beichte d. Mädch., abds. 8 Miss.-Pred. u. Sakr.-Feier. — Fr. wie sonst, 7 Gen.-Komm. d. Kind., abds. 8 Miss.-Pred. u. Kreuzw. — Sa. wie sonst, abds. 8 Miss.-Pred. u. Marienfeier.

Mariahilf: So. 6 M., ¾7 M. m. Mon.-Komm. d. Männer u. Anspr., ½8 Realschulgd., ½9 Pred. u. Hochamt v. a. Allerhl., 10, ¾11 Anspr., ½8 Realschulgd., ½9 Pred. u. Hochamt v. a. Allerhl., 10, ¾11 Anspr., ½8 Realschulgd., ½9 Pred. u. Hochamt v. a. Allerhl., 10, ¾11 Kindergd., ½12 M. m. Anspr., 3 Herz-Jesu-And., 7 Maiand. m. Pred. — Mi. 6 Gem.-M. — Werkt. 6, ½7, ¾7, 7, 7¼, 8 u. ½9 M., abds. 7 Maiandacht.

Mariä Himmelfahrt: So. ½6, 6 u. ½7 M., 7 Komm. d. Männer, ¾8 M., 8 Realschulgd., 9 Pred. u. Pfarramt, ¾11 ges. Schulm. m. Vortr., ½12 Singm. m. Vortr., 3 Herz-Jesu-And., 7—5 Anbetung, 5 Kriegerand., ½8 Pred. u. Maiand. — Mi. 7¼ ges. Schulm. — Fr. 6 Gem.-M. — Beichtgel.: Werkt. 6—½8, Sa. 4—½7, 7—½9, So. ½6—½10 früh.

Maria-Rammersdorf: So.-Gd. um ½7, 7, 8, 10 u. 11. — Werkt. ½7, 7¼ u. 8 M. — So., Mi. u. Sa. abds. ½7 Maiand. — Mo. Spendung der Firmung in St. Wolfgang.

St. Maria-Thalkirchen: So. 6, 7, 10 u. 11 M. m. Miss.-Vortr., 7 Gen.-Komm. d. Frauen, 8 M., ½9 Pred., 9 Hochamt, ½5 Ros., 5 u. 8 Missionspred., ½8 Maiand. — Mo. 8 Totenfeier d. Pfarrei, Pred., Requiem u. Lib. — Di. 3 Pred. u. Taufern.-Feier. — Mi. 3 Pred. u. Firmungsern.-Feier. — Do. 3 Pred. u. Euch.-Feier, ebenso abds. 8. — Fr. 3 Pred. u. Caritasopferfeier, 8 Standesl. d. Männer u. Hl. Kreuz-and. — Tägl. ½6, ½7, 7 u. 8 M., nachm. ½3 Ros., 3 Missionspred., ½8 abends Maiandacht, 8 Missionspredigt für die Männer.

St. Martin (Moosach): So. ½6 Beichtg., ½7, ½9, ½11 Gd. — Tägl. 6, ½7 u. 7¼ Gd. — So., Mi. u. Sa. abds. 7 Maiand. — **Westfriedhof**: So. 9 Gd. — **St. Thaddäus**: So. ½10 Gd., 7 Maiand.

St. Maximilian: So. (Euch. Hauptfest) 6 M., 7 Männerapost., ½8 u. 8 M., ½9 Pred. u. Hochamt, 10¼ Schulm., 11 Schulm. m. Vortr., nachm. 3 Vesper, 4 Ros., hern. Einf., 7 Pred., Maiand. — Mo. abds. 7 Maiand. u. hern. Müttervер.-Vortr. — Mi. Wallfahrt u. Maria-Eich d. Marienver., Abg. Waldfriedhof ½8 Uhr. — Tägl. 6, ½7, 7, 7¼ u. 8 M., 7 abds. Maiandacht.

St. Paul: So. ½6, 6, ½7, 7 u. 8 M., ½9 Pfgd. m. Pred. u. Volkshochamt m. Komm.-Feier, zugl. Männer- u. Jungm.-Apost., ½11 Schulgd., 11¼ ges. M. m. Vortr., 3 Ros., ½7 Marienpred. u. Maiand. — Mo., Di., Fr. u. Sa. 7 Chorm., zugl. Schulm. — Mi. 6 Pfarrjug.-Gem.-M. m. Vortr. u. Opferg., ½8 abds. Konv. d. Mar. Männerkongreg. — Do. 6 Amt m. Choralges. d. Volkes u. Proz. — Tägl. 6—9¼ M., 7 abds. Maiand. — Sa. volkslit. Marienvesper.

BESTELLZETTEL

Hier abtrennen und dem Postboten, bei der nächsten Postanstalt oder in unserer Expedition, Hofstatt 6/I links abgeben!

Ich bestelle ab 1. Mai 1935 an Stelle der bisher bezogenen Ausgabe A die

Ausgabe B der Kirchenzeitung
mit 100 Mark Versicherung.

Bisherige Besteller bei der Post müssen zugleich die Postquittung mit einsenden. Bedingung: Nicht über 55 Jahre.

Name .....

Stand .....

Wohnort ..... Straße .....

Geboren am ..... in .....

(Jeder Abonnent erhält vom Verlag eine eigene Versicherungs-Police zugesandt.)

Neubestellung:

Ich bestelle ab 1. des nächsten Monats (nicht Gewünschtes bitte zu durchstreichen):

„Münchener Kathol. Kirchenzeitung"

Ausgabe A ohne Sterbeversicherung . **1.20 im Quartal**
Ausgabe B mit 100 ℳ Sterbeversich. . **1.50 im Quartal**
Postbestellung 15 Pfennig Zuschlag!

Name .....

Stand .....

Wohnung .....

Für **Ausgabe B** (nicht über 55 Jahre)

geboren ..... in .....

Mäntel und Kleider
in wohl unerreicht großer Auswahl
*
Vergleichen Sie
Qualität, Schnitt und Verarbeitung
und Sie werden sich immer wieder davon überzeugen
Rieger-Konfektion ist die beste
RIEGER
Damen-Mäntel-Fabrik
Sonnenstr. 1 bei der Kirche

H4057 – 0087

St. Peter: So. 5 M., ½6 Ros.-M., 6 Maim., ½7 M., 7 Mon.-Komm. d. Männer u. Jungm. m. Vortr., ½8 u. 8 M., ½9 Pred., 9 Hochamt, 10.05 Kindergd. m. Vortr., 11, ½12 u. 12 M., 3 Dreißiger, 7 Maiand. m. Pred. — Werkt. ½6 Ros.-M., 6—9, 10 u. 11 M., 7 abds. Maiand. — Mo. bis Do. 6 Maim. — Do. ½9 Amt u. Proz., ½5 Oelbergand. — Sa. ½5 Ros. — **Allerheiligen am Kreuz** (Kreuzstraße): So. Fest der St. Isidor- u. Notburga-Brudersch., 8 MM. f. Mai, ½10 Pred., 10 Hochamt v. a. Allerhl., Betstd., ¼4 Ros. u. gef. Lit. — Werkt. 7¼ u. 8 M. — **Damenstiftskirche:** So. 2 M. m. Vortrag f. d. Hotel- u. Gasthofangest., 7 Ausf. d. Allerhl. u. M., ½8 M., 8 Herz-Jesu-Amt, Einf., 9 Studiengd., 3 And. d. Kongr. d. Töchter Mariens. — Werkt. ½7, 7 u. ½8 M. — Tägl. ½7 Seg.-M. m. Maiand. — **St. Elisabeth** (Mathildenstr. 2): So. 9 M. m. Vortr. — Werkt. 6¼ M. — Sa. 4—½6 Beichtg. — **Herzogspitalkirche:** Tägl. 6, ½7, 7, ½8, 8, 9, 10 u. 11 M., 5 (Sa. ½5) Ros., 7 Maiand. — **St. Jakob am Anger:** So. 5, 6 u. 7 M., ½8 M. m. Vortr. u. Gen.-Komm. d. Marienkinder, ½9 Pred. u. gef. M., 10 Schulm., 3 Konv. d. Marienkinder f. beide Abt., 5 Ros. — Werkt. 5, 6, 7, 7¼ u. 8 M. — **St. Johann Nepomuk** (Sendlinger Str. 62): So. ½6, ½7, 7 u. 10 M. m. Vortr., ½7 abds. Maiand. — Werkt. ½6, 6, ½7 u. 7 M., ½7 abds. Maiand. — Beichtgel. Sa. ab ½5 nachm., So. ab 6 früh. — **St. Stephan** (Thalkirchner Str.) So. 8 M., 9 M. m. Vortr. u. Volksges. — Werkt. ½7 M. — Do. ½7 Gem.-M. — **St. Antonius:** So. 5, ½6, 6¼, 7¼, 8, 9, 10 u. 11 M., 6 Frühl., Konv.-M., 8 Schulgd. m. Vortr., ½10 Pred., 10 Amt, 11 M. m. Vortr., ½5 Ros., 7¼ Maiand. m. Vortr. (bis Di. einschl.). — Di. 6 u. ½7 M. v. a. Allerhl., 6 Ant.-And. — Mi. 6 u. ½7 M. v. a. Allerhl. — Do. 6¼ Amt, 7¼ abds. Pred., Maiand., Proz. — Werkt. 5¼, ½6, 6, ½7, 7¼ u. 9 M.

St. Peter und Paul (Trudering): So. Beichtgel., 7 M., ½9 Pf.-Gd., 10 M., 7 abds. Maiand. — Mo. 6 Jug.-Gem.-M., 7¼ M. — Di. 7¼ Schulm. — Mi. ½7 M., 7¼ M., 7 abds. Maiand. — Do. ½7 u. 7¼ M. — Fr. 7¼ Schulm. — Sa. ½7 M., 7¼ M., 7 Maiand., vorher Beichtgel. — **Riem:** So. 9 Gd. — Di. 7¼ M. — Do. abds. ½8 Maiandacht. — Fr. 7¼ M.

St. Pius: So. (Patroz.-Fest d. Ew. Anb.) ab 6 Beichtg., 6 Gem.-M. m. Komm. d. männl. Pfarrjug., 8 M., ½9 Pred., 9 Hochamt, ½11 Schulm. m. Vortr., 11—7 abds. Gebetsstd., 7 Schlußpred., And., Proz. mit Tedeum. — Werkt. 7 u. 8 M., ½8 Maiand. — Di. u. Fr. 7 Schulm. — Mi. 6 Gem.-M. d. Pfarrjug. — Sa. 5 Beichtg.

St. Raphael: So. 7 Beichtg., 8 Pfarramt m. Mon.-Komm. der Männer u. Jungm., 10 Singm., 7 Maiand. — Mo. bis Mi. ¾7 M. — Mi. 7 Maiand. — Do. bis Sa. ¾7 M. — Sa. 6 Bg., 7 Maiand.

St. Rupert: So. ½6 Beichtg., ½6 u. 6 M., 7 M. m. Mon.-Komm. d. Männer u. Jungm., 8 M., ½9 Pred. u. Hochamt, 10¼ Schulm. m. Vortr., 11¼ Singm. m. Vortr., 7 Empf. d. Primiz. J. Roiger m. Ansprache u. Primizsegen, anschl. Maiand. — Di. 7¼ Kindersingm. — Mi. 6 Gem.-M. d. Pfarrjug. — Fr. 7¼ Kindersingm. — Sa. ½7 M. i. d. Kap. d. St. Rupertusanst., 5 abds. Beichtg. — Tägl. 6, ½7, ¾7, 7, 8 M., ½8 abds. Maiand., ab früh 6 Beichtgelegenheit.

St. Sebastian: So. 6 M., ½8 Mon.-Komm. d. Männer u. Jungmänner, ½9 Pfarramt, ½10 Pred., 10 M., 11 gef. Kinderm. m. Vortr., 7 Pred. u. Maiand. — Tägl. ½7, 7, 7¼ u. 8 M., ½8 Maiand. — Sa. 5 Beichtgel., ½8 Andacht.

St. Silvester: So. 6 u. 8¼ M., 7 Mon.-Komm. d. Männer u. Jungm., 9 Pfgd., ½11 Kindergd., 11¼ ges. M. m. Vortr., 7 Pred. u. Maiand. — Mo. 8 Komm.-M. d. Firml. — Mi. 6 Gem.-M. d. Pfarrjug., abds. 8 lit. Vortr. u. Komplet. — Do. 8 Sühnem. — Fr. abds. ½8 Männerkonv. — Sa. ab 5 Beichtgel. — Werkt. 6, ½7 u. 8 M., 7¼ Kinderm., abds. ½8 Maiand., ab 6¼ früh Beichtgel.

St. Theresia: So. ½6, 7, ¾9 M., 7 Mon.-Komm. d. Männer u. Jungm., 8 Singm., ½10 Pred., 10 Pfarramt, 11 Kindergd. m. Vortr., 3 Vesp. v. a. Allerhl., Einf. nach d. Abendand. um ½7: Pred. u. Maiand. — Werkt. ½8 Maiand. — Mi. 6 Amt (Josef-Schutzfest), 7¼ Schulgd. — Do. 8 Gem.-M., abds. ½8 Maiand., lit. Abendgebet d. Pfarrjug. — Sa. ½7 Mutterg.-Amt. — Werkt. ¾6, 6, ½7, 7 u. 8 M. mit Kommunionausteilung.

St. Ulrich: So. 6 M., ½7 Frauengd., ½9 Männergd., 10 Kindergottesd., 11 M. m. Anspr., 3 Standesl. f. d. Männenr, 8 Totenfeier. — Mo. 6 u. 8 Pred., 3 Krankensegn., 5 u. 8 Abendpred., 9 Standesl. f. d. Jungm. — Di. 6 u. 8 Pred., 3 Segn. d. kleinen Kinder, 5 u. 8 Abendpred. — Mi. u. Do. 6 u. 8, abds. 5 u. 8 Pred. — Fr. 6 Gen.-Komm. d. Männer, 5 u. 8 Abendpred. — Sa. 6 u. 8 Morgenpred., 5 und 8 Abendpredigt mit Sakramentsfeier.

St. Ursula: So. ½6, 6¼, ¾7, ½8, 8, ¾9, 11, ¾12 M., ¾7 Komm. d. Männer m. Vortr., 8 Stud.-Gd. m. Vortr., ¾9 Kindergd. m. Vortr., 3 Herz-Jesu-And., ½8 Maiand. m. Pred. — Do. 8 Beg. d. hl. Firmung. — Fr. 6 Gem.-M. — Sa. 5 Beichtg. — Tägl. abds. ½8 Maiandacht, 6—8 hl. Messen.

St. Vinzenz: So. 6, 7 u. 8 M., 7 Mon.-Komm. d. Männer, ½9 Pred. u. Amt, 10¼ Kindergd., 11 M., 7 Pred. u. Maiand. — Werkt. 6, 7¼ u. 8 M.; an einig. Tag. auch 7 M., ½8 Maiand. — Di. 7¼ Kindergd. — Mi. 6 Gem.-M., 8 Jug.-Maiand. — Fr. 7¼ Kindergd. — Sa. 5 Beichtgel., ½8 Maiand. — Kapelle: Werkt. 6¼ M.

Hauptbahnhof (Wartesaal 49, Eingang vom Bahnsteig): Jeden So. u. Feiert. 3.20, 4.05, 4.45, 5.20, 5.55, 6.35 M. m. Anspr. u. Volksges.

Umgebung von München

Großhadern (St. Canisius): So. Bundesfest d. Kath. Frauenb., Mon.-Komm. d. Frauen, 6 Beichtgel., ½7 M., 8 Pfgd., 10 M., 7 Mai-And. — Mo. u. Di. ½8 M. — Mi. 6 M. i. d. alten Kirche, ½8 Schulm., 7 Maiand. — Do. u. Fr. ½8 M. — Sa. 6 u. ½8 M., 8 Firmung in St. Margaret, 6 Beichtg., 7 Maiandacht.

Haar: So. 6 Beichtg., ½9 Pfgd., 10 Gd. Gronsdorf (Patroz., Messe), ½2 Ros., hern. Ros. d. Mütterver. — Mo. mit Fr. ½8 M. (Mi. in Gronsdorf). — Mi. 7 Maiand.— Sa. 6 Beichtg., 7 Maiand.

Neubiberg-Waldperlach: So. 6 Beichtg., 7 M., 9 Pfgd., ½11 Schulm., 7 Schlußfeier d. Trid. m. Pred., Weihe d. Br. Konrad-Alt., Ted., Lichterproz. — Mo. mit Sa. ¼8 M. (Di. Amt). — Do. 7 Maiand. — Sa. ½7 Beichtg., 7 Rosenkranz.

Obermenzing: So. 6 Beichtg., ¾7 M., ½9 Pfgd., ½11 M., 7 Maiand. m. Vortr.; Pipping: 10 M. — Mo. 7¼ Ged.-M. u. M. — Di. 6 M., 7¼ Ged.-M. — Mi. 7¼ M.; Pipping: 7 M. — Do. 7¼ M.; Pipping: 7 M. — Fr. 6 M., 7¼ M., 8 Bibelstd. im Pfarrheim. — Sa. 7¼ M., 9 Trauung m. M., 7 Maiandacht.

Pasing (Pfarrkirche): So. 6 M., 7 M., Männerkomm., ¾8 M., ½9 Festgd., 10 Kindergd., 11 M., 2 Vesper, ½8 Maiand. — Werkt. 6, ½7, 7, 7¼ u. ½8 M., ½9 Amt (Mi. M.). — Do. 7 Amt mit Proz. — Sa. 4 Beichtgel.

Dekanat Wolfratshausen

Altkirchen: So. 8 Pred. u. Hochamt (zu E. d. hl. Florian), 19 Maiand. — Mo. 7 JAmt m. R., G., L. (Marg. Hofmeir). — Di. 7 M. (Kath. Orterer). — Mi. 7 M. (G. Oswald), 19 Maiand. — Do. 7 M. (zu E. d. hl. Ther.). — Fr. 7 M. (Großelt. u. Verw.). — Sa. 7 Messe (Th. Fink), 19 Maiandacht.

Beuerberg: So. ½6 Beichtg., 6 Frühm. (M. Pfatrisch Hofstätt), 7 Klosterm., ½8 Pfgd., ½2 Ros., 4 Maiand. — Mo. 7¼ Beim. (M. Schlickenrieder). — Di. ½9 Sterbejahrt. (f. Frl. P. Fuchel) m. R., Gd., Lib., Bruderſch.-Ros. — Mi. 7¼ M. z. hl. Br. Konrad. — Do. 7¼ Jahrt m. R., G., Lib. (f. V. Bartl). — Fr. 7¼ Jahrt. m. R., G., Lib. (f. A. Höck u. Sohn Peter). — Sa. 7¼ MM. f. M. Pfatrisch, 4 Beichtg. — So. (12.) ½6 Beichtg., 6 Frühm. f. Barmh. Schw. Kass. Bischl, 7 Klosterm., ½9 Pfgd.

Deining: So. 6 Beichtg., ½7 Frühm.; Hornstein: 8 Patroz., 1 Maiand., Ros. — Mo. ½10 Trauung u. Hochz.-Amt Köglsperger-Pettinger. — Di. 7 Goldentag-A. d. Hochz.-Paares, 7 abds. Maiand. — Mi. Hornstein: 7 JA. Strobl Th. — Do. 7¼ M. Ritzer, 7 Maiand. — Fr. 7¼ M. n. Mg. — Sa. Hornstein: 7 M. Walleitner (Rieger), 7 Maiandacht und Beichtgelegenheit.

Endlhausen: So. 7 Beichtgel., ½9 Festgd., Samml. f. Gauting, 2 Maiand. — Mo. ¾7 Endlh. Jhrtg. Gaberl f. † Elt. — Di. 7 Endlh. Amt Streicher (Gr. E.) z. E. d. hl. Georg, 7 Maiand. — Mi. 7 Endlh. M. (Graswieser) f. † Elt. u. Br. Georg, 7 Maiand. — Do. 7 Oberbg. Jhrt. Westner f. † Elt. — Fr. 7 Endlh. Amt H. H. Pf. Aerlinger f. † Schwester Luise, 7 Maiand. — Sa. Endlh. Trauung Groß, 7 Maiand.

Egling-Egertshausen: So. Egling: Beichtgel., ½8 hl. A. (Parckinger), Puppling: ½9 hl. Georgi-Amt (Puppling), Egertshausen: 9 M. (Riedmeier), 7 Maiand. — Mo. Egling: 7¼ M. (d. Fam. Auer). — Di. Neufahrn: 7¼ M. (L. Schreill), 7 Maiand. — Mi. Puppling: ½8 M. (Elt. u. Schw.). — Do. Neufahrn: 7¼ M. (arme Seelen); Egling: 7 Maiand. — Fr. Egling: 7¼ M. (Frau Bartl). — Sa. Egertshausen: 7¼ Mon.-M. (Blockinger), 7 Maiandacht.

Hohenschäftlarn: So. 6 Beichtgel., ¾7 Männerapost. m. Frühm. (Elt. Bernwieser), 8 So.-Gd. (Fr. J. Hirschauer), Samml. f. unsere Kirche, ½8 Maiand. m. Marienpred. — Mo. 7¼ JM. (Mutter Adelheid). — Di. 7¼ M. d. Schult. (Oberl. M. Villgradter). — Mi. 7¼ JM. (Jos. Leitenbauer). — Do. 7¼ M. (Schw. Monika Gröber). — Fr. 7¼ Schauerm. d. Ortschaft. — Sa. 7¼ MM. (Fr. M. Fischer), ½8 Ros. mit Beichtg. — Tägl. ½8 Mai-Andacht.

Schäftlarn: So. 6 M. (Chr. Göttinger), ½7 M. (El. Huber), 7 M. (Gg. Hansstingl), ½8 M. (J. Baumer), 8 M. (S. Linderl), ½9 Pfgd., Mon.-Proz., Kirchensamml. f. Gauting, 10¼ M. (Elt. u. ges. Br. Feichtmair), 5 Maiand.; Baierbrunn: ½8 M. z. E. d. hl. Leonhard, ½9 So.-Gd., 7 Maiand.; Zell: 7 M. f. † Jos. Lindenmeier; Icking: 8¼ Festgd. (Patroz.) — Am So., 5. Mai, Mon.-Beichte u. -Komm. d. Männer u. Jungm. d. Pfarrei. — Mo. Schäftlarn: 6 M. z. E. d. göttl. Vors., 7 M. (Jos. Keller), ½8 M. f. d. a. Seelen; Baierbrunn: ¼7 M.; Irschenhausen: ¾7 M. (Joh. u. M. Wach). — Di. Schäftlarn: 6 M. (Chr. Göttinger), 7 M. (M. Hörmann), ½8 M. Kresz. u. M. Brückner); Baierbrunn: 7.25 M. (A. Röck); Icking: 7½ M.; Holzen: 7.25 M. — Mi. Schäftlarn: 6 M. (beiderſ. † Elt.), 7 M. (Jos Keller), ½8 M. Th. u. Gg. Klein; Baierbrunn: ½7 M. — Wallfahrt d. Kath. Frauenb. nach Ettal. (Näh. aus dem Anschl. a. d. Kirchentüre ersichtlich.) — Do. Schäftlarn: 6 M. z. E. d. göttl. Vors., 7 M. n. M. d. Ingolst. Meßb., ½8 M. (Th. Fahn); Baierbrunn: 7.25 M. f. Kern; Icking: 7¼ M.; Holzen: 7.25 M. — Fr. Schäftlarn: 6 M. f. d. a. Seelen, 7 M. (Elt. u. Geschw.), ½8 M. (Schw. M. Wecker); Baierbrunn: 7.25 MM. (Andr. Sexl); Irschenhausen: ¾7 MM. (B. Heindl). — Sa. Schäftlarn: 6 M. z. E. u. Lb. Fr., 6 Trauung Huber-Hochwind, 7 M. z. E. d. Schm. Mutterg., ½8 M. (Jos. Keller); Baierbrunn:

Kirchenanzeigen, welche nicht rechtzeitig einliefen, konnten wegen des Feiertags der nationalen Arbeit leider nicht mehr berücksichtigt werden

H4057 – 0088

½7 M., 7 Maiand.; Zell: 7 Jahresm. (Joh. Aumiller). — So. (12.) Schäftlarn: 6 M. (El. Huber), ½7 M. (Ell. u. Schw.), 7 M. (Gg. Hartstingl), ½8 M. z. E. d. hl. Br. Konrad (Baumer), 8 M. (S. Linder), ½9 Pfgd., 10¼ M. (ges. Kolpingssöhne); Baierbrunn: ½8 MM. (M. Graf), ½9 So.-Gd.; Zell: ½10 M. (W. van Laak); Irschenhausen: 8¼ M. z. E. d. Mutterg. v. d. Immerw. Hilfe. — Am Sonntag, den 12. Mai, Monatsbeichte und -Kommunion für die ledige Frauenwelt.

Dekanat Dorfen:

Schwindkirchen: Mo. Amt d. Fliecherin. — Di. Amt d. Grimmelbeckin. — Mi. Amt d. Maier Schmiedin. — Do. Amt d. Eichmüllerin. — Fr. Amt d. Ros. Marketsmüller u. Messe Reichenberger. — Sa. Messe Mar. Hölzl. — Sa. 6 Pfgd., 2 Mai-Andacht.

Dekanat Egenhofen:

Aufkirchen: So. Standeskomm. d. Burschen, ½2 Maiand. — Mo. A.: 7¼ M. (Jos. Völk u. Kath. Plank), U.: 7 Jahrz.-M. (Magd. Hartl u. ges. Sohn Matth.). — Di. A.: 7¼ Jahrz.-M. (Jos. u. Kath. Pfaffenzellner), U.: 7 Jahrz.-M. m. Ged. (Krieger Joh. Pentenrieder). — Mi. A.: 7¼ M. (J. Berghammer), E.: 7 M. d. hl. Leonhard n. M., A.: 7 Maiand. — Do. 7¼ M. f. d. a. Seelen, U.: 7 M. z. E. d. lb. Frau v. d. Immerw. Hilfe. — Fr. A.: 7½ M. (Kath. Pfeiffer), U.: 7 M. (Gastw.-Fam. Erhart u. Sollinger). — Sa. A.: 7¼ M. (Jak. Winkler), U.: 7 M. (Jgl. J. Kappelmeir); A.: 4 Beichtg., 5 Maiand. — So. (12.) 6 Beichtg., ¼7 M. z. E. d. hl. Leonhard u. Br. Konrad (M.) m. Standeskomm. d. Männer, 8¼ Festgd., Christenl., ½2 Jos.-And., abends 7 Mai-Andacht.

Münchener Gerüstbau-Genossenschaft

Agilolfingerstraße 20a • Telephon 42159

empfiehlt sich für alle Arten von **Leitergerüsten** Prompte und billige Bedienung

Neues Schuhwerk

für gesunde und kranke Füße, preiswert und gut nur vom

Schuhhaus RID

Hauptpreise: 10.50 12.50 14.50 16.50 18.50

Klerusschuhe mit und ohne Schließe in großer Auswahl!

• Lieferant vieler Klöster und Anstalten. •

E. Rid & Sohn Hofl. **München 2 NO**

Fürstenstraße 7 nächst Odeonsplatz • Tel.-Ruf 24260

Keine Vertreter · Keine Filialen · 1000de v. Anerkenn. · Gegr. 1873

Preiswerter Einkauf für Geistliche und Ordensleute.

ZentRa-Uhren eingetr. Handelsmarke

Zur Firmung Schmucksachen, Bestecke Trauringe in jeder Form

Uhren jed. Art große Auswahl, sehr billig. Preise

J.B. Rothstein Sendlingerstraße 21

Stahlwaren Eckert

Färbergraben 4

Seit 1600 bestehendes Geschäft.

Langjähriger Lieferant erster Häuser und Klöster.

Klavierunterricht

an Anfänger und Fortgeschrittene in und außer Haus. **Mariellis von Reichert,** Amalienstr. 46/II.

Wer würde alte Dame, in geistiger Frische nachlassend, doch liebenswürdig und fein gebildet, ein paarmal in der Woche auf Spaziergäng. **begleiten,** gegen mäßige Vergütung? Gut kath. Bewerberinnen, die Takt u. Verständnis entgegenbringen, wollen sich vorerst schriftl. melden: Georgenstraße. 63/II links, Charlotte Schinabek.

Gebildetes Fräulein gesetzt. Alters, mit besten Empfehlungen, in gepflegtem Priesterhaushalt bereits tätig gewesen, sucht ähnliche

Vertrauensstelle

womöglich in München. Angebote unter M. W. 102 an die Expedition.

Welches brave, alleinstehende, heimatsuchende

Mädchen (auch ält. Fräulein)

das über ein kleines Kapital als Zulage verfügt, hat Lust, sich einem einfachen, gebildeten, hochreellen, älteren Fräulein zur Führung einer gut eingeführten, besseren, kleinen Pension anzuschließen? Offerte erbeten unter Heim Nr. 100 an die Expedition ds. Bl.

EHE

Mädchen, 26 Jahre alt, katholisch, von ruhigem, freundl. Wesen, guter Allgemeinbildg., mittelgr., brünett, mit schöner Wäscheaussteuer und etwas Vermögen, wünscht zwecks baldiger **Ehe** einen gutkath. Herrn in sicherer Stellung kennenzulernen. Offerten unter Nr. 17 an die Expedition ds. Bl.

Für den Mai-Monat
ein ganz wunderbarer Wandschmuck von bleibendem Wert

Die Patrona Bavariae

Erzstatue von Krumper (Münchener Residenz)

Handpressen-Kupferdruck

auf feinstem Büttenkarton, Format 53 x 38 cm

für nur Mk. 3.60

LENTNER'SCHE BUCHHANDLUNG

München 1 • Dienerstraße 9

Mutter mit 2 Kindern **sucht 300 Mark** zur Operation gegen guten Zins und dreifache Sicherheit (Pension). Monatliche Rückzahlung von 20 Mark. Maienkönigin hilf! Freundliche Zuschriften erbeten unt. Nr. 101 a. d. Exped.

Maschinenbüglerin

fleißig, solid, 5 Jahre in großem Hotel tätig, möchte sich verändern. Am liebsten in Heim oder ähnlich. Betrieb bei Schwestern. Angebote erbeten Telefon 20047.

H4057 – 0089

H4057 – 0090

1651-PS
17

Aus unserer Erzdiözese

Notiz:

Da wir wegen des einfallenden Feiertages (1. Mai) die Redaktion für diese Nummer bereits am Samstag abschließen mußten, so war es uns unmöglich, einen näheren Bericht über die feierliche kirchliche Weihe der Miva-Kraftwagen und Flugzeuge zu bringen. In der nächsten Nummer werden wir das große Ereignis entsprechend würdigen.

Bekenntnis der Männer in Schnaitsee

Am Ostermontag fand in Schnaitsee eine große Männertagung statt, zu der die Männer und Jungmänner der Pfarreien Schnaitsee, [illegible]ng und Waldhausen eingeladen waren. Ueberaus zahlreich waren die Männer der Einladung ihrer Seelsorger nachgekommen. Nicht weniger als 800 sind es gewesen, die öffentlich ein Bekenntnis zu ihrem heiligen Glauben abgelegt haben. Zur kirchlichen Feier, die um 2 Uhr nachmittag abgehalten wurde, war H. H. Kapuzinerpater Willehald aus Altötting als Prediger erschienen. Er sprach über das Thema: „Die religiöse Not des Mannes in der Gegenwart." Ergriffen lauschten die Zuhörer den eindringlichen Worten des Paters, der es verstand, die Grundwahrheiten unserer Religion klar herauszustellen und der Seele der Männer nahezubringen. Eine feierliche Andacht schloß sich an die Predigt an. Erhebend war das gemeinsame Beten der vielen Hunderte vor dem eucharistischen Heiland, machtvoll der Gesang des Liedes: „Ein Haus steht fest gegründet" — ein feierliches Bekenntnis katholischer Männer und Jungmänner zu Gott und zur Kirche. In einer außerkirchlichen Veranstaltung hielt nach einem Grußwort des H. H. Pfarrers Pater Willehald einen Vortrag über den englischen Lordkanzler Thomas Morus, dessen Leben und Sterben der Redner in kurzen treffenden Strichen zeichnete.

Personalnachrichten

Am 22. April starb in Oberammergau im patriarchalischen Alter von 88 Jahren das älteste Mitglied der Passionsspielbühne, Herr Jakob Rutz. Der Entschlafene, der gerade am Osterfest in der ewigen Heimat sein Osteralleluja singen durfte, war ein tiefreligiöser Christ, der auf dem Gebiet des Passionsspieles nahezu 85 Jahre lang in Oberammergau treu seinem Herrgott diente. Jakob Rutz, der am 24. April unter größter Anteilnahme der Bevölkerung und der Hochw. Geistlichkeit der Dekanate Rottenbuch und Werdenfels in Oberammergau zur letzten Ruhe gebettet wurde, war auch der Patriarch des Passionsspieldorfes und eine prominente Persönlichkeit im Leben unserer Erzdiözese. tm.

Eine Mitteilung und ihre Richtigstellung

Kurz vor Ostern brachten die Tageszeitungen des „Bayerischen Zeitungsblockes" folgende Mitteilung an ihre Leser:

„Mehrfach auftretende Schwierigkeiten in der Beschaffung der Gottesdienstordnungen haben uns veranlaßt, den Abdruck der Kirchenzettel vorläufig einzustellen. Versuche, uns eine gewisse Zeit hindurch eine Sperre aufzuerlegen, mußten aus Gründen des Ansehens der Parteipresse zurückgewiesen werden.

Wir haben seit Jahren, trotz immer wiederkehrenden Mißbrauchs der Gottesdienstordnung zu politischen Zwecken und gewissermaßen zur Maßregelung unserer Zeitungen, unter außerordentlich großen Geld- und Raumaufwendungen der Seelsorge durch den Abdruck der Gottesdienstordnungen zu dienen versucht. Der Kostenaufwand von jährlich 54 000 RM. allein für die Herstellung des Satzes für die Kirchenzettel beweist wohl, daß wir bereit waren, den Seelsorgern keine Schwierigkeiten in der Ausübung ihres Amtes zu bereiten. Wenn jedoch von übergeordneter Stelle durch willkürlichen Entzug oder ebensolche Gewährung der Gottesdienstordnung eine Ueberwachung der Parteipresse in der Ausübung ihres Amtes, in dem jeder Schriftsteller allein seinem Gewissen und dem Reichspropagandaminister verantwortlich ist, versucht werden soll, erscheint es uns notwendig, solche Zumutungen durch Einstellung einer kostspieligen und nicht bedankter Hilfe zu beantworten.

Wir nehmen diesen Anlaß wahr, um festzustellen, daß es eine große Reihe Seelsorger in all diesen Jahren abgelehnt hat, durch die Gewährung der Gottesdienstordnung einen politischen Zwang auszuüben. Diese Geistlichen werden auch unseren Schritt zu würdigen wissen, wie wir auch jedermann warnen, darüber Gerüchte zu verbreiten, die mit der Tatsache einer reinen Ablehnung von Zwang durch unzuständige Stellen nichts zu tun haben." Schriftleitung und Verlag.

Hiezu Stellung nehmend wurde im Auftrage des erzbischöflichen Ordinariates unter dem 25. 4. 1935 bekanntgegeben:

„Gegenüber Zeitungsveröffentlichungen der vorigen Woche erklären wir:

„Der Kirchenanzeiger wurde einzelnen Zeitungen nicht aus irgendwelchen politischen Gründen entzogen, sondern lediglich deshalb, weil die betreffenden Zeitungen sich nicht an die schriftlich eingegangene Verpflichtung gehalten haben, weder in ihrem Text noch in ihren Inseraten eine unfreundliche Haltung gegen die katholische Kirche und ihre Priester einzunehmen und nichts aufzunehmen, was gegen die katholische Glaubens- und Sittenlehre verstößt oder Einrichtungen der katholischen Kirche herabsetzt."

Blätter des Bayer. Zeitungsblockes haben z. B. in letzter Zeit ein Inserat gebracht: „Der Schutzheilige und das Starkbier" und dabei einen Artikel gegen die Silvesterpredigt unseres Hochwürdigsten Herrn Oberhirten empfohlen und das Kirchenpatronat von Heiligen mit jenem für Starkbiere auf gleiche Stufe gestellt.

Es war darum eine Forderung der Selbstachtung wie eine Folge der Vertragsverletzung, daß wir unsere Erlaubnis, solchen Zeitungen die Gottesdienstbekanntmachung zu geben, zurückzogen.

Wenn nunmehr die Reichspressekammer auch anderen Tageszeitungen die Aufnahme von Gottesdienstanzeigen verboten hat, so bedauern wir, daß dadurch Unschuldige mit den Schuldigen büßen müssen."

Filmbesprechung

Fim und Wirkung. Es ist eine Tatsache, daß das geschriebene Wort eine andere Wirkung hat, als das gesprochene und es ist eine Beobachtung, die jeder Besucher eines Lichtspieltheaters machen kann, daß ein Bild, eine Photographie anders auf den Beschauer wirkt, als die „bewegte" Darstellung der „lebenden Leinwand". Aus diesen Gründen bemüht sich der Film, dem rasch verklungenen Wort, dem schnell vorübergegangenen Bild dadurch einen nachhaltigeren Eindruck zu sichern, daß er seine illustrierten Schilderungen ganz und gar auf „Wirkung" einstellt, die „Farben" besonders stark aufträgt und Wort und Ton „übersteigert". Daß so der genial gezeichnete und wunderhübsch kolorierte **„Trickfilm"** einen großen Welterfolg" buchen kann, ist zu verstehen; die **„Mickymaus"** feiert Triumphe. Kürzlich ist an dieser Stelle von der amerikanischen „Uebermaus" die Rede gewesen und ihr Eindringen in die Welt des deutschen Märchens mußte als sinnwidrig abgelehnt werden. Mit allem Nachdruck aber muß es zurückgewiesen werden, wenn **„Die lustige Palette"** mit ihren 8 Filmen aus dem „Reich der Mickymaus" sich biblischer Themen bemächtigt. Welchen falschen Begriff bekommen die Zuschauer und vor allem die Kinder von der Sintflut, die unser himmlischer Vater als Strafgericht über die sündige Menschheit kommen ließ, wenn Noe als Witzblattfigur unter lautem Lachen des Publikums in der schwankenden Arche zu Gott betet! Die unheilvolle Wirkung eines solchen Films auf die Seelen der heranwachsenden Jugend ist gar nicht zu ermessen, denn die Erziehung zur Ehrfurcht vor Gott und Religion ist unserer Weltanschauung nach eine heilige Pflicht! — Auch der an sich inhaltlich und künstlerisch wertvolle Film **„Reifende Jugend"**, der am Volksfilmtag bei freiem Eintritt gezeigt wurde, war gerade für diese Vorführung nicht glücklich gewählt. Abgesehen davon, daß einfache im Daseinskampf stehende Menschen für die Erasmensnöte einer Oberprima und die Liebesgeschichte einer Gymnasiastin, die zwischen Schulfreund und Lehrer steht, kein großes Interesse aufbringen, erscheint es bedenklich, Kindern die Gestalten der Lehrer von ihrer allzu menschlichen Seite oder gar als Karikaturen vorzuführen, denn die Wirkung eines solchen Films muß unbedingt eine Untergrabung der Autorität auslösen! — Harmlos und lustig ist die Liebesgeschichte der reichen Amerikanerin, die sich in einen Kellner verliebt, **„Sie und die drei"**, der aus einer kleinen Detektivepisode als Held hervorgeht und weil er „nicht der Mann seiner Frau" sein will, auf die reiche Heirat verzichtet. Auf größere Tiefenwirkung berechnet ist der Film **„Um eine Fürstenkrone"**, der die etwas romanhaften Schicksale eines genußsüchtigen Fürsten aus Balkanien und seiner schönen unebenbürtigen Frau behandelt. Trotz vortrefflichen Spiels der Künstler war die Uebersteigerung einzelner Szenen so stark, daß statt der erreckneten Ergriffenheit des Publikums die Stimmung in Heiterkeit und lautes Lachen umschlug. — Schließlich und endlich erzielt der Film gewollt oder ungewollt eine Wirkung, die über alles Zeitliche weit hinausgeht: gerade durch den unendlich raschen Ablauf aller Begebenheiten, die schattenhaft auf der Leinwand vorübergleiten, weist er hin auf die Vergänglichkeit alles Irdischen! T. G.

Vom guten Buch

Tóth Tihamér: Die Lehre Christi. Predigten. Deutsch von P. Bruno Mauerer O. S. B. Freiburg 1935, Herder. (328 S. Leinen 4.80 RM., kart. 3.60 RM.) Der neue Band setzt die Erklärung des apostolischen Glaubensbekenntnisses fort und behandelt Gottheit, Leben, Lehre und Nachfolge Christi. Inhalt und Form sind sehr zeitgemäß und haben wieder viel von dem, was den Verfasser bekannt und beliebt gemacht hat. Besonders geben diese Predigten viel Anregung und wertvoll geformten Stoff.

Exerzitien in Fürstenried

Die nächsten Exerzitien für Frauen und Mütter finden im Diözesanexerzitienhaus Fürstenried statt vom 9. bis 13. und 14. bis 18. Mai. Anmeldungen erbeten an: Exerzitienhaus Fürstenried, München 49.

H4057 – 0091

Die geheiligte Woche des Christen

So 5. Mai	2. Sonntag n. Ostern. Nachfeier des Festes der Schutzfrau Bayerns. Eigenmesse. Gloria. Credo. 2. Gebet und Schlußevangelium vom Sonntag.	Weiß
Mo 6. Mai	Hl. Apostel Johannes von der lateinischen Pforte. Eigenmesse. Gloria. Credo. 2. Gebet von der Oktav. Apostelpräfation. Für die Stadt München: Hl. Georg. Blutzeuge. Nachfeier vom 24. April.	Rot
Di 7. Mai	Hl. Stanislaus, Bischof und Märtyrer. Märtyrermesse für die Osterzeit. Gloria. Osterpräfation.	Rot
Mi 8. Mai	Hochfest des hl. Josef, des Schutzpatrons der ganzen Kirche. Festmesse. Gloria. Credo. 2. Gebet von der Erscheinung des hl. Erzengels Michael. Josephspräfation.	Weiß
Do 9. Mai	Hl. Gregor von Nazianz, Bischof, Bekenner und Kirchenlehrer. Messe In Medio Gloria. Credo. 2. Gebet v. d. Josephsoktav. Josephspräfation.	Weiß
Fr 10. Mai	Hl. Antonin, Bischof und Bekenner. Messe Statuit. Gloria. Credo. 2. Gebet von der Josephsoktav. 3. Gebet: hl. Gordianus und Epimachus, Martyrer. Josephspräfation.	Weiß
Sa 11. Mai	Oktavtag vom hochf. der Schutzfrau Bayerns. Festmesse. Gloria. Credo. 2. Gebet: hl. Sigismund, Blutzeuge; 3. Gebet von der Oktav des St. Josephsfestes. Mutter-Gottespräfation.	Weiß

Sonntagsbitte: O Gott, Du hast durch die Erniedrigung Deines Sohnes die darniederliegende Welt aufgerichtet; so gib Deinen Gläubigen immerwährende Freude und laß sie, die Du vor dem Sturz in den ewigen Tod errettet hast, die ewigen Wonnen genießen. Durch ihn, unsern Herrn Jesus Christus, Deinen Sohn, der mit Dir lebt und herrscht in der Einheit des heiligen Geistes, Gott von Ewigkeit zu Ewigkeit. Amen.

Der heutige Sonntag wird nach seinem Evangelium [illegible] „Sonntag vom guten Hirten" genannt. Während der vierzig Tage, die der Heiland nach seiner Auferstehung noch auf Erden weilte, erschien er öfter seinen Jüngern und redete mit ihnen vom „Reich Gottes", d. i. über die Einrichtung, Leitung und Verwaltung der Kirche. Gerade in diesen Tagen, da er seine Kirche gründete, sprach er vom Hirten ein, der seine Herde aus Liebe bis zum Tode leiten sollte: seinen Stellvertreter, Petrus und dessen Nachfolger. Sehr sinnreich [illegible] der Stationsgottesdienst vordem in St. Peter zum Grabe des ersten obersten Hirten gefeiert.

Im heutigen Anblick zum guten Hirten [illegible] dankbar den Introitus und schauen in der [illegible] des guten Hirten Christus, das uns der [illegible] hl. Petrus, zeichnet. Was der gute Hirte im Gleichnis von seiner Hirtensorge sagt, das haben auch wir [illegible] lung zur hl. Taufe, zu den Reichtümern unserer Kindheit an uns erfahren. — Im Tagesgebet erbitten wir, [illegible] nach Leben dürstend, in die Arme des Guten Hirten [illegible] lung auf dem Altare erscheint, um uns in sie zu [illegible] Leben mitzuteilen. (Nach Scheit, Meßbuch der [illegible])

Für unsere Büchereien.

Montag, 13. Mai, nachm. 4 Uhr, und abends 8 Uhr, **Bücherwartversammlung**, Augustinerbierhallen, Neuhauserstr. 16 (Jagdzimmer). Vortrag: Nachwuchs „Die Bücherei".

Wilk [illegible] **Dr. Pfarrer:** Führende Gestalten. Eine Kirchengeschichte im Heiligenleben. Paderborn 1935, Schöningh. (Band. (4 [illegible] — Ln. 5.80 RM.) Es kommen immer wieder Leser in [illegible] Bücherei, die zunächst nur lesen wollen, ob es hier auch [illegible] Bücher, als Heiligenlegenden gibt. Die gibt es hier wohl [illegible] auch unsere Bücherverbindungen. Aber es darf auch [illegible] geben. Und es gibt auch Leser, die sie bei uns suchen [illegible] vorliegende Buch ist mehr als eine Heiligenlegende. [illegible] Verständnis für die Legende ist in diesen Heiligenzeiten [illegible] volkstümliche Kirchengeschichte auf lesen, wissenschaftlicher [illegible] geschrieben.

May Karl: [illegible] Jägerblut und Kolak: Ges. Werke, 63. Bd., bearbeitet [illegible] Schmid und Fr. Mandolf. Radebeul bei Dresden, Karl Mays [illegible] S. — kart. 4.— RM.) Für die reifere Jugend und [illegible]fühlungnahme [illegible] besonders unsere Karl-May-Freunde, haben die Herausgeber [illegible] Abenteuer echte Karl-May-Erzählungen, die noch nicht [illegible] sind, in fertige Form gegossen, wofür sie sicher vielfach bed[illegible] werden.

Blaßus Richard: Der Sohn der Wildnis. Reiseerzählung (Bd. [illegible] Hewel. (240 S. — Ln. 2.50 RM.) Der Verfasser geht [illegible] Pfad und erreicht vielleicht Karl-May-Erfolge. Der [illegible] Jugend und abenteuerlustigen Lesern erzählt er hier von ei[illegible] Jungen, dem der Vater im brasilianischen Urwald ermordet w[illegible]

Kröger Timm: Stille Einkehr. Herausgegeben von Dr. H. Lauxenbacher. Braunschweig, Westermann. (292 S. — Ln. 4.80 RM.) Der Verfasser war zweifellos einer der besten, niederdeutschen Heimatdichter. Jeder Leser, der [illegible] wird es dem Herausgeber danken, daß er uns zum 60. Geburtstag des Künstlers eine so köstliche Auswahl seiner Erzählungen [illegible] Diese sind aber auch fein abgewogen in Spannung und Lösung der Handlung und charakterisieren den niederdeutschen Menschen [illegible] ausgezeichnet. Für reife Leser.

Ulitz Arnold: Eroberer. Roman. Berlin, [illegible] Seiten — Ln. [illegible] RM.) Mit seltener Meisterschaft [illegible] das Polarland von Spitzbergen geschildert und ein Held [illegible] Jan Brant, der es mit abenteuerlicher Kühnheit erobert. [illegible] für Leser, die ein selten schönes Buch suchen, aber auch [illegible] wissen.

Biegle Hans: So ein Mädel wie [illegible] Wiedau Meister. (272 S. — Ln. 4 Reichsmark.) [illegible] Frauenbuch schenkt österlich schön durch seinen [illegible] paar vergnügte Stunden.

Herausgegeben im Auftrage des Erzbischöflichen Ordinariates München-Freising. — Verlag: Ott. Richard Schmidt, Druckerei, München, [illegible] Karlstr. München 2565. Münchener Kath. Kirchenzeitung. Tel. [illegible] Verantwortlich für den Textteil: Dr. Michael Höck, München. Verantwortlich für den Anzeigenteil: Ott. Richard Schmidt, München. Sprechst.: Donnerstag und Samstag von 10–12 Uhr. — Bezugspreis: Ausgabe A monatlich (ohne Zustellgebühr) RM. —.6, bei Postbezug [illegible] jährlich RM. 1.20. Ausgabe B: mit RM. 1.80 — Bestellgeld [illegible] jährlich RM. 1.8[illegible] durch die P.D. RM. 1.8[illegible] — Anzeigen: [illegible] mm-Zeile 20 Pfg., Textzeile 50 Pfg. Verantwortlich für Anzeigen: [illegible] Rud. Kölbl — D. A. I. Vierteljahr 1936: [illegible] — Druck: [illegible] & J. Manz A.-G. München, Dachauerstr. 4—6. Tel. [illegible] — Unverlangte Beiträge werden nur zurückgesandt, wenn Rückporto beiliegt.

JOSEF ZWEIER
MÜNCHEN 37
SANDSTR. 26
TELEFON 59041
MARMORINDUSTRIE
Klassig schöne Grabdenkmale / Alle Reparaturen und Inschriften

H4057 – 0092

Reit i. Winkl (bayr. Hochgeb.), **Haus Kaiserblick**, herrl. Lage, vorzügl. Küche, fl. w. u. k. Wasser. Idealst. Erholung, auch nach Krankh. u. f. Ueberarbeitete. Möglichk. z. Kneippen. Pens. v. 4.–M an. Näh. d. Dr. Göß, **München**, Herzog-Wilhelm-Str. 5, T. 12330.

Für Bodenpflege und Reinigung konkurrenzlos:

Tunix-Bodenwachs
feinste Oelware für Parkettböden u. Linoleum, Hochglanz ohne Glätte, trittfest, sparsam im Gebrauch.

Tunix-Edelbleiche
bewährtes Reinigungsmittel für Parkett u. Linoleum, staubfrei, desinfizierend, unübertroffen.

Lutz-Boden-Beize
Farbwachs für Riemenböden in 6 Farben, erzeugt Hochglanz, naß wischbar, prima Qualität

Ueberall zu haben!

Luft und Sonne

sind für die Wäsche ebenso wichtig wie für uns selbst. Auf unserem großen schönen Rasentrockenplatz auf der sonnigen Isarhöhe wird Ihre Wäsche auf natürliche Art gebleicht und erhält in staubfreier Luft eine duftende Frische.

Wäscherei Münchener Hausfrauenhilfe
jetzt: Tölzerstr. 145. Tel. 70614. Linie 6, Haltestelle Steinerstraße.
Filialen: Landwehrstr. 71, T. 596858; Baaderstr. 13, T. 25702; Oberländerstr. 6; Kiosk: Fürstenrieder- und Camerloherstraße (Ecke).

Korsetten Lina Zimmermann
Fa. Ig. Pruner, gegr. 1836
München, Petersplatz 10
am Petersbergl
Reiches Lager
Maßanfertigung
Leibbinden
Reparatur und Wäsche

Ludwig Hutterer
Malermeister
München
Zamdorferstr. 171, Tel. 42378

HB
KGL.
HOFBRÄUHAUS
MÜNCHEN

FLIESENBELÄGE
NUR DURCH DAS FACHGESCHÄFT
HARTLMAIER JR
MÜNCHEN 13 · FERNRUF 33218
SCHLEISSHEIMERSTRASSE 210

Uhren Winkler
Seit 40 Jahren in München bestehend empfiehlt **preiswerte**
Firmungs-Uhren
in allen Qualitäten und Preislag. von ℳ 3.- bis ℳ 20.- u. höher. Ferner Wand-, Tisch, Standuhren, sowie die modernen Wecker- u. Küchenuhren. Reparaturen gut und billig.
M. Winkler & Co.
München, Sonnenstr. 10
gegenüber d. Postscheckamt.

M. Silberthau & Co.
Kaufingerstraße 10
Gegründet 1901

Zur Firmung
gute Uhren mit Garantie in allen Preislagen
Kreuze, Ketten, Armbänder in Gold u. Silber

Damen-Hüte
in jeder Preislage
Fa. M. Schleich
Rosental 19/0 und 1. Stock
früher Rosental 6
Fernsprecher Nummer 12542

Brautkränze und Schleier

Wahres Ehe-Glück
ermöglicht Katholiken seit 15 Jahren der bewährte, erfolgreiche Neuland-Bund K Pasing vor München. Kirchliche Billigung.

▶Kathol. Ehe◀
durch den „Lebensbund", die größte u. älteste christl. Vereinigung des Sichfindens. Seit über 20 Jahren große Erfolge. Beste Beziehungen zu Akademiker- und Beamten-Kreisen. **Viele Einheiraten.** Bundesschriften, verschlossen, diskret, gegen 24 Pfg. für Porto durch Verlag Bereiter, München 232, Sendlingerstraße 55.

Frühlingswunsch
Heirat m. vermög., herzensgut. Dame wünscht kath. Student, Mitte 20, mittelgr., schlank (Mainfranke). Später etw. Vermög. „L. G., Student", München, hauptpostlagernd.

Innigsten Dank
unserer Lieben Frau von der Immerwährenden Hilfe für Erhörung in einem Anliegen.

Oeffentlicher Dank!
Seit vielen Jahren litt ich an einem **schweren**
Rückenmarks-Nervenleiden
mit **vollständiger Lähmung der Beine** und der Unterleibsorgane. Infolge meiner Hilflosigkeit mußte ich lange Zeit gehoben und getragen werden.
Durch den Gebrauch der Pyrmoor-Kur kann ich jetzt wieder **vorzüglich gehen** ohne zu ermüden und marschiere täglich 1½–2 Stunden.
Ich bin daher dem Pyrmoor-Heilinstitut zu großem Dank verpflichtet und kann die Kur überall empfehlen.
Graz, den 20. Januar 1935. **Gustav Geßner jun.**
Auskunft kostenlos durch **Pyrmoor-Naturheil-Institut**, München W 102, Münzstr. 9. Seit 25 Jahren anerkannte Erfolge bei **Nervenleiden aller Art**, Gehstörungen, Schlaganfällen, Krampfanfällen, Neurasthenie u. Gelenkleiden.
Hunderte Anerkennungen und Dankschreiben Geheilter.

Berücksichtigt unsere Inserenten!

Schluß der Inseratenannahme Montag, abends.

Nervöse Schwäche u. Begleiterscheinung., wie Atemnot, Herzklopfen, Angst u. Schwindel, Kopf-, Magen- u. Rückenschmerz., Gemütsverstimmung, Mattigkeit, Zittern, rheumat. Schmerzen behandle ich schon **37** Jahre **ununterbrochen** in **München** mit **Erfolg.** Anfragen mit Freimarke für Zusendung des Prospekts an **E. B. F. Rosenthal, München 4, Bavariaring 32.** Sprechstunde 9–12 u. 2–5.

WOLLEN SIE FREUDE HABEN? DANN VERSUCHEN SIE UNSERE **DINER**

20 Pfennig

EINE BESONDERS FEINE, WÜRZIGE SUM.-HAVANNA
50-St.-Kistchen, 3% Skonto - Lieferung per Nachn., ab Mk. 20.- franko
BERNHARD OSTERMAIER & Co.
Gegr. 1836 MÜNCHEN, RITTER-VON-EPP-PLATZ 15 Tel. 11436

Bücher
Weiser, Licht der Berge
Spannende Erzählung in der Münchener Kathol. Kirchenzeitung
in Buchform kart. 2.—, geb. 3.—
Am Lager auch alle übrigen Werke von Weiser
Dombuchhandlung
Maria Bergmann
Schäfflerstr. 11 München F.-Ruf 11923

Dauerwellen kompl. Mk. 6.-
beste Arbeit • neueste Apparate
Damenfriseur Schweyer
Fürstenfelder Str. 8
(nächst der Rosenstr.) Telefon 11374

Jesus-, Maria- und Joseph-Bruderschaft

bei St. Ludwig in München

Sonntag, den 12. Mai 1935

Haupt- und Titular-Fest

in der Stadtpfarrkirche St. Ludwig

Morgens 9½ Uhr **Festpredigt**, gehalten von Hochw. Herrn Präses der Bruderschaft;
10 Uhr **feierl. levitiertes Hochamt** vor ausgesetztem Allerheiligsten;
Nachm. 3 Uhr **feierl. Andacht** mit Schlußprozession um die Kirche.

Zu dem hohen Feste werden die sehr verehrten Mitglieder, sowie alle Verehrer der hl. Familie hiermit ergebenst eingeladen.

Aufnahmen in die Bruderschaft finden an diesem Tage in der Sakristei (rechts) statt. Jahresbeitrag 1 Mark. — Aufnahmegebühr 50 Pfg.

Im Anschluß an die kirchliche Feier findet die

ordentliche General-Versammlung

der Bruderschaft im **Gasthaus zum grünen Eck**, Amalienstr. 58, statt, wozu vollzähliges Erscheinen der titl. Mitglieder erbeten wird.

Anträge zur **Generalversammlung** sind spätestens bis 10. Mai an die Vorstandschaft schriftlich zu stellen.

Die Vorstandschaft.

Für Urlaub, Ruhe und Erholung

empfehlen sich:

Erholungsheim Seehof bei Kochel (Oberbay.)
prachtig am Kochelsee im bayerischen Oberland gelegen, und

Erholungsheim Annabrunn bei Mühldorf am Inn
still und ruhig am Waldesrand, nicht weit von Altötting.

Gute Verpflegung, aufmerksame Bedienung, billige Preise. Für Mitglieder von Kongregationen und katholischen Vereinen beste Erholungsgelegenheit. Anmeldung an die zuständige Heimleitung.

Johann Lohr, Bezirkspräses, Vorsitzender.

Goedecker

Neuzeitliche
Wäscherei-Maschinen
nur von der Spezial-Fabrik
Bernhard J. Goedecker
München 54/K - Siemensstraße 17
Tel. 61776 63578

C. HAUSHAHN
Aufzüge / Krane
München / Dreimühlenstraße 55 / Telefon 70870
Letzte Bau-Ausführungen:
Albertuskolleg, Kloster der Armen Schulschwestern in der Au und Kloster der Barmherzigen Schwestern in Berg am Laim.

H4057 – 0093

1507-PS

SA der NSDAP

Der Oberste SA-Führer

Gerichts- und Rechtsamt

H-Nr. 15244.

Nr.:

Betr.: angebl. Ruhestörung in d.kath.Kirche in Freising.

Bezug: diess.Schr.v. 10.4.35.

Beilagen: - - -

München, den 11. Mai 1935.
Barer Straße 7—11
Fernruf 54791

An
Herrn Obergruppenführer,
Reichsstatthalter Ritter v. Epp,

M ü n c h e n .

Zur Beachtung!
Zeichen und Briefbuchnummer im Antwortschreiben angeben. Stets an Oberste SA-Führung, nicht an einzelne Personen adressieren.

Unter Bezugnahme auf das diesseitige Schreiben vom 10.4.35 bittet das Gerichts- und Rechtsamt der Obersten SA-Führung um Rücksendung der mit Schreiben vom 10.4. überreichten Berichte betreffend obige Vorfälle (Brigade 85 v.26.3. und Sturmf. 15/J 5 v.25.3.35).

Der Reichsstatthalter in Bayern
14. MAI 1935 VI Beilagen
Zeichen: Ge 2/14.5.

Der Chef des Gerichts- u. Rechtsamts:
Gruppenführer.

I. Die angeforderten Unterlagen mit Schreiben vom 10.Mai 1935 zurückgesandt.

II. Zu den Verhandlungen (WV. auf 1.Juni 1935 vorgemerkt).

München, den 16. Mai 1935.

H4057 – 0094

1507-PS

Zeichen: Ge 2/11.4. /27.4./30.3/Po30/22.3.6/

Reichsstatthalter in Bayern.
Büro

München, 26. April 1935.

Betreff: Vorkommnisse in Freising anläßlich der Anwesenheit des Kardinals Faulhaber am 18.2.1935.

I. V o r m e r k u n g .

Die Feststellung des Führers der Brigade 85 vom 26.3.35 - dass SA an der Angelegenheit in keiner Weise beteiligt war- widerspricht dem Bericht der Bayer. Politischen Polizei vom 22.3.35, wo es heißt: " Richtig ist, dass die Freisinger SA in Stärke von etwa 100 Mann aufgeboten war gemeinsam mit der NS-Frauenschaft sich die Predigt des Kardinals anzuhören."

Die Angabe des Sturmführers und Kreisleiters Karl Lederer in seinem Bericht vom 25.3.35, dass Regens Westermeier bei dem Standortältesten Major Hofmeister die Reichswehr zum Schutze des Doms wiederholt angefordert hätte, obwohl kein äusserer Grund vorlag, steht im Widerspruch zu dem Bericht des Majors Hofmeister vom 22.3.35, wonach Regens Westermeier den Standortältesten nur fragte, ob für den Fall einer ernsten Ruhestörung oder eines tätlichen Angriffs auf den Herrn Kardinal auf militärischen Schutz zu rechnen sei. Major Hofmeister hat in seinem Bericht noch besonders erwähnt, Regens Westermeier habe erklärt, dass seine Anfrage in erster Linie den Zweck habe zu klären, wie

geschr.: Ma 11.5.
gelesen:
ab:

H4057 -0095

1507-PS
23

H4057 – 0096

der Standortälteste " sich bei einer derartigen Bitte im Wiederholungsfalle verhalten würde". Die Darstellung des Kreisleiters Lederer, dass die Angabe des Majors Hofmeister über die Unterredung der Schilderung des Regens Westermeier widersprächen, ist demnach unrichtig. Auch die in dem Bericht der Bayerischen Pol.Polizei getroffene Feststellung, dass die Angaben des Majors Hofmeister und die des Regens Westermeier einander widersprechen ist nach dem bei den Akten befindlichen Bericht des Majors Hofmeister vom 22.3.35 unrichtig. Demnach scheinen auch die daraus abgeleiteten Zweifel an der Glaubwürdigkeit des Regens Westermeier unbegründet.

II. Von den Beilagen des Einlaufs Ge 2/11.4.(Bericht des Führers der Brigade 85 vom 26.3.35 und Bericht des Kreisleiters Carl Lederer, Freising vom 25.3.35 . an die Brigade 85) ist je 1 Abschrift zu fertigen.

III." Staatssekretär (Fahne)
Mit 2 Beilagen
an die

Oberste SA-Führung, Gerichts-und Rechtsamt

nach Kenntnisnahme zurückgeleitet. "
München, den 10.Mai 1935.
I.A.

Ministerialrat.

IV. WV. 1.6.35 (Stand des Strafverfahrens)

München, 27.4.1935.

1507-PS
24

SA der NSDAP

Der Oberste SA-Führer

Gerichts- und Rechtsamt

München, 10. 4. 35
Barer Straße 7–11
Fernruf 54791

Zur Beachtung!
Zeichen und Briefbuchnummer [illegible]
Antwortschreiben angeben. Stets
Oberste SA-Führung
nicht an Ämter oder Personen adressieren.

H-Nr. 15244 ✓

Nr.: -- /

Betr.: angebl. Ruhestöring in der kath. Kirche /Freising

Bezug: --

Beilagen: -2-

Herrn

Obergruppenführer,
Reichsstatthalter Ritter v. Epp

München

Der Reichsstatthalter
in Bayern
11 APR 1935 2 Beilagen
Zeichen: Ge 2/11.4.

Unter Bezugnahme auf die Unterredung mit dem Stabsführer der Obersten SA-Führung, Gruppenführer Marxer , am 8. 3. 35 betr. Vorkommnisse (Ruhestörung) in der katholischen Kirche in Freising werden anliegend zwei Berichte (Brigade 85 v. 26.3. und Sturmf. 15/ J 5 v. 25. 3. 35) übersandt mit der Bitte um Kenntnisnahme.

Es wird gebeten diese Berichte nach Kenntnisnahme zurückgeben zu wollen.-

Vorgänge 24.2.
22.3. Po 20 GM,
30.3. GM.

Der Chef des Gerichts- u. Rechtsamts:

[illegible]
Gruppenführer.

St. S. M

H4057 -0097

15/J 5 Ge 2/11.H.

Abschrift.

Freising, den 25.3.35.

An die Brigade 85(Obb.)

Betrifft: Angebliche Störung einer kirchlichen Handlung.

Zu den Vorfällen in Freising vom 18./19.II.35 gibt der Kreisleiter Lederer in seiner Eigenschaft als Führer des Sturms 15/J 5 folgendes an:

"Von einem Skandal oder einer Störung anläßlich der Rede des Kardinals Faulhaber im Dom zu Freising kann keine Rede sein, da die Besucher der Predigt von dem ganzen Vorgang, der sich angeblich abgespielt haben soll, überhaupt nichts bemerkt haben. Das Hilfswerklager Freising hat mich im Laufe des 18.II.nachm. als Oberbürgermeister der Stadt Freising angerufen, ob Bedenken bestünden, wenn sie geschlossen und in Uniform der Predigt anwohnen. Ich habe dem Anrufer gesagt, daß weder von Seiten der Stadt noch von Seiten der Partei gegen einen Besuch der Kirche keinerlei Bedenken bestünden. Zum Marsch zur Kirche von hier zurück zum Hilfswerklager sollen die Angehörigen des Hilfswerklagers kirchenfeindliche Lieder gesungen haben. Die genaue Untersuchung diesbezüglich ist durch die Bayer.Politische Polizei aufgenommen worden und hat eindeutig gezeigt, daß es sich hier um eine falsche Anschuldigung handelt.

Was ist nun tatsächlich vorgekommen?

Wie festgestellt wurde, beabsichtigte die Deutsche Schulgemeinde München die Predigt des Kardinals Faulhaber auf Schallplatten aufzunehmen, weil angenommen wurde, daß diese Rede die Antwort auf die Rede des Oberstadtschuldirektors Bauer aus München sein sollte. Es war der Wunsch, wie mir mitgeteilt wurde, daß durch die Aufnahme der Rede auf Schallplatten die Rede Faulhabers festgehalten wird. Zum Zwecke der beabsichtigten Aufnahme (ob die Durchführung erfolgte ist mir unbekannt) der Rede Faulhabers mußte in die Kirche ein Kabel geleitet werden. SA-Angehörige waren meines Wissens nicht beteiligt.

./.

H4057 – 0098

1507-PS
26

H4057 - 0099

Wer waren die Störer? Von einer Störung ist wie bereits eingangs meiner Angaben bemerkt, keine Rede, da der Vorgang des Einziehens des Kabels von fast niemand bemerkt wurde. Es ist anzunehmen, daß eine Reihe von SA-Angehörigen und Zivilparteigenossen sich die Rede Faulhabers angehört haben ohne aber irgendwelchen Anlaß zu Beanstandungen zu geben.
Veranstalter der Angelegenheit bezüglich der Aufnahme der Rede auf Schallplatten war wie oben erwähnt die Deutsche Schulgemeinde München.
Ich erkläre nochmals ausdrücklich, daß ich der festen Überzeugung bin, daß weder Freisinger SA-Angehörige noch Parteigenossen mit der Absicht in die Kirche gegangen sind, die Predigt zu stören oder dem Kardinal nahezutreten.
Wie mir am nächsten Tage (19.II.35) vom Kommandeur des III. Batl.Inf.Regt.München vertraulich mitgeteilt wurde, hat der Regens Westermeier angefragt ob die Reichswehr den Schutz des Domes übernehmen würde. Dabei wurde dem Kommandeur III/JR.München die ganze Angelegenheit in äußerst entstellter Form vorgetragen. Von der Richtigkeit dieses Berichtes überzeugt, hat der Kommandeur, Major Hofmeister an seine vorgesetzte Dienstesstelle gemeldet, daß der Schutz des Domberges angefordert wurde. Nach einigen Tagen kam Regens Westermeier persönlich zum Kommandeur, Major Hofmeister, und forderte wiederholt die Reichswehr an, trotzdem kein äußerer Grund vorlag.
Ich habe mich über dieses Vorgehen als Oberbürgermeister der Stadt Freising entrüstet und dies sofort der Gauleitung München-Oberbayern mitgeteilt. Etwa 10 Tage später schreibt Regens Westermeier an die städtische Polizei Freising, daß er die Reichswehr niemals angefordert hätte. Demnach bezichtigt Regens Westermeier dem Kommandeur des III./JR. München der Lüge. Major Hofmeister steht nach wie vor bei seiner ersten Aussage und ist darüber entsetzt, daß Regens Westermeier ein so kurzes Gedächtnis hat.
Zur Charakterisierung der Glaubwürdigkeit des Regens Westermeier, der der eigentliche Anzeiger der ganzen Angelegenheit ist, diene noch folgendes:

1507-PS
27

Etwa im Dezember 1934 erklärte Regens Westermeier bei mir im Amt, daß im Arbeitsdienstlager Pfaffenhofen a/Jlm die Arbeitsmänner, welche am Sonntag vormittag in die Kirche gehen, am Nachmittag dafür zur Strafe außergewöhnlichen Dienst (Reinigungsarbeiten) verrichten müssen. Ich sagte dem Regens, wenn er dafür einstehe für seine Mitteilung, dann würde ich dies der zuständigen Gauarbeitsdienststelle mitteilen, was auch geschah. Inzwischen war Regens Westermeier nicht im Stande seinen Gewährsmann beizuschaffen und wurde daher vom Gauarbeitsführer aufgefordert seine Anklage öffentlich zurückzunehmen. Das Verfahren läuft z.Zt. beim Gauarbeitsführer (Baumann?) München. Als Führer des Sturmes 15/J 5 gebe ich noch an, daß ich keinerlei Befehle erhalten und gegeben habe die Kirche zu besuchen. Auch von Seiten der Partei habe ich keinerlei Befehle als Kreisleiter erteilt.

v.g.u.

gez. Carl Lederer

Sturmführer 15/J 5
Kreisleiter von Freising.

H4057 – 0100

1507-PS
28

Gp 2/11.H.

Abschrift.

SA. der NSDAP.
Der Führer der
Brigade 85 (Oberbayern)

München, den 26. März 1935.
Briennerstr.18a(Gartenhaus)

Betrifft: angebl.Skandal in der kath.Kirche in Freising.

An das
Sondergericht
bei der Obersten SA-Führung
z.H.Gruppenf. Böckenhauer.

Nach eingehender Untersuchung melde ich:

1.) Am 18.2.35 hielt Kardinal Faulhaber im Dom zu Freising eine Predigt, die umsomehr das Interesse der breiten Öffentlichkeit herausforderte, als die kurz vorher in München vom Kardinal gehaltene Predigt alles eher als staatsfreundlich war.
Zu einem Skandal oder einer Störung kam es während der Rede nicht. Was außerhalb der Kirche sich ereignet haben soll, wurde von den Zuhörern nicht bemerkt.
Der angebliche Vorfall wurde überdies von der politischen Polizei untersucht.

2.) Erst nach Beendigung der Predigt erfuhr man, daß versucht wurde, ein Kabel zu legen. Dabei ist es zu dem fraglichen Zwischenfall gekommen. Einzelheiten darüber sind nicht bekannt.

3.) Feststeht, daß SA an der Angelegenheit in keiner Weise beteiligt war.

4.) Veranstalter bezw. Veranlasser der Aufnahme der Rede auf Schallplatten soll die Deutsche Schulgemeinde München gewesen sein.

Der Führer der Brigade 85 (Obb):
gez. Unterschrift
Brigadeführer.

H4057-0101

1507-PS
29

No. 540.

München 22, den 25.April 1935.
Briefach.

Präsidium
der
Regierung von Oberbayern.

An
den Herrn Reichsstatthalter
in Bayern
München.

Der Reichsstatthalter
in Bayern
27. APR. 1935 Beilagen
Zeichen: Ge 2/107 A

Betreff:

Vorkommnisse in Freising anläßlich der Anwesenheit des Kardinals Faulhaber am 18.II. 1935.

Im Nachgang zu meinen Ausführungen vom 27.März 1935 Nr.502 Ge 2/303 gestatte ich mir zu berichten, daß nach einer Mitteilung des Freisinger Tagblattes vom 13.4.1935 sich Kardinal Faulhaber auf Vermittlung des Oberbürgermeisters Lederer bereitgefunden hat, die Priesterweihe im Mai auch in diesem Jahre wieder in herkömmlicher Weise in der Freisinger Domkirche zu spenden.

H4057-0102

1507-PS
30

No. 502.

München 22, den 27.März 1935.
Briefsach.

Präsidium
der
Regierung von Oberbayern.

An

den Herrn Reichsstatthalter in Bayern

in München.

Der Reichsstatthalter in Bayern
30. MRZ. 1935 5 Beilagen
Tgb.-Nr.: Ge2/30.3

Vorgang: Po20/22.3.b.

Betreff:

Vorkommnisse in Freising anläßlich der Anwesenheit des Kardinals Faulhaber am 16.Februar 1935.

Beilagen:

1 Abdruck der Mitteilung der Bayer.Politischen Polizei vom 22.3.1935.

Im Vollzuge der mündlich erteilten Weisung habe ich Folgendes zu berichten:

Zur Aufklärung der Vorkommnisse in Freising anläßlich der Anwesenheit des Kardinals Faulhaber am 16.Februar 1935 hat in der Zeit vom 11. bis 16.März 1935 ein Beamter der Bayer.Politischen Polizei umfangreiche Erhebungen vorgenommen, deren Ergebnis in der in Abschrift beiliegenden Mitteilung zusammengefaßt ist. Eine persönliche Rücksprache des Sachbearbeiters der Regierung beim Stadtkommissar für Freising, Bezirksoberamtmann Heidenreich, und bei Oberbürgermeister Lederer von Freising vermittelte den Eindruck, daß

./.

H4057-0103

1507-PS

H4057-0104

der Versuch der Abhörung der Predigt des Kardinals -ob er geglückt ist, konnte nicht festgestellt werden- nicht durch Einwohner und Parteiangehörige von Freising unternommen wurde.Von einer Bedrohung des Kardinals kann nicht die Rede sein;sie war auch offenbar nicht beabsichtigt. Die Regentie des Klerikalseminars Freising hat am 26.Februar 1935 bei der Staatsanwaltschaft am Landgerichte München II Strafantrag wegen Sachbeschädigung an Gebäuden einer öffentlich geschützten Religionsgesellschaft, Hausfriedensbruches, Freiheitsberaubung, Amtsbehinderung,Störung und Gefährdung einer religiösen Feier innerhalb der Kirche gestellt, dem sich das Erzbischöfliche Ordinariat angeschlossen hat. Das Verfahren ist im Gang. Durch dieses Verfahren dürften vielleicht die Vorkommnisse in der Kirche ihre weitere Klärung erfahren.

Wegen der Mißhandlung des Glasermeisters Hiedl in Freising wurde nach persönlicher Mitteilung des Oberbürgermeisters von Freising durch die Freisinger Polizei auf Veranlassung des Stadtkommissars ebenfalls Strafanzeige bei der Münchener Staatsanwaltschaft erstattet. Hiedl selbst hat einen Strafantrag nicht gestellt.

Gegen den mehrfach genannten Polizeiinspektor und Leiter der Freisinger Polizei Heinrich Wagner hat der Stadtrat Freising anfangs März wegen seines außerdienstlichen Verhaltens ein Disziplinarverfahren eingeleitet. Die Erhebungen sind Rechtsrat Bergmann in Freising, der übrigens vom Oberbürgermeister an Stelle des 2.Bürgermeisters Lechner auch mit dem Polizeireferat betraut wurde, übertragen. Gleichzeitig wurde Wagner einstweilen beurlaubt. Wagner, der Beziehungen zu einem schlechtbeleumundeten Mädchen unterhalten haben soll, ist, nachdem er sich einige Zeit von Freising entfernt hatte, wieder dahin zurückgekehrt. Eine u.a. beim Staatsministerium des Innern und bei der Staatsanwaltschaft

1507-PS
32

beim Landgericht München II eingelaufene anonyme Anzeige beschuldigt ihn auch eines Notzuchtverbrechens. Auch hiewegen sind Erhebungen von der Staatsanwaltschaft eingeleitet. Ob sein dienstliches Verhalten anläßlich der Vorfälle am 18.Februar 1935 Beanstandungen unterliegt, dürfte in dem durch den Strafantrag der Regentie eingeleiteten Verfahren geklärt werden.Jedenfalls ist in diesem Verfahren seine Einvernahme durch die Staatsanwaltschaft beabsichtigt; sie konnte nur wegen der zeitweisen Abwesenheit Wagners von Freising noch nicht erfolgen.

Gelegentlich der Rücksprache des Sachbearbeiters der Regierung mit dem Oberbürgermeister wurde zum Ausdruck gebracht,daß ähnliche Vorkommmisse für die Zukunft unter allen Umständen vermieden werden müssen.

Eine Auswirkung der Vorfälle am 18.Februar 1935 scheint zu sein, daß der Kardinal die alljährlich in Freising im Mai stattfindende Priesterweihe nach München verlegt haben soll; der Stadtrat will anstreben, daß diese Anordnung, die nicht ohne Rückwirkung auf die Stimmung der Bevölkerung bleiben und immerhin auch einen wirtschaftlichen Nachteil für die Freisinger Geschäftswelt haben dürfte, doch noch rückgängig gemacht wird.

In der Freisinger Presse sind die Vorkommnisse vom 18. Februar 1935 nicht behandelt worden.

Nach Lage der Sache dürfte zunächst der Ausgang der bei der Staatsanwaltschaft anhängigen Verfahren abzuwarten sein.

Lucio

H4057-0105

H4057-0106

1507-PS
33

Abschrift.

Bayerische Politische Polizei.

B.Nr. 17311/35 I 1 B.

München, den 22. März 1935.
Briennerstraße 50.

An die

Regierung von Oberbayern - Kammer des Innern -

z.Hd.d.Herrn Oberreg.Rats D i t t m a r ,

M ü n c h e n .

Betreff:

Vorkommnisse in Freising am 18.II.1935.

Beilagen: 1 Aktenheft mit Inhalt,
2 Vernehmungen in Abschrift.

Unter Bezugnahme auf die mündliche Rücksprache mit Oberreg.Rat Dittmar werden in obiger Angelegenheit folgende Feststellungen mitgeteilt:

In der Zeit vom 11. bis 16.3.35 wurden in Freising durch einen Beamten der Bayer.Polit. Polizei zur Aufklärung der dortigen Vorfälle vom 18.2.35 Erhebungen gepflogen. Insgesamt wurden 12 Zeugen einvernommen, deren Angaben teilweise sehr weit auseinandergehen. Von welcher Seite aus der Versuch gemacht wurde, die Predigt des Kardinals Faulhaber auf einer Wachsplatte aufzunehmen, konnte nicht festgestellt werden. Es konnten ferner auch keine Anhaltspunkte dafür erbracht werden, ob die Aufnahme der Predigt auch tatsächlich gelungen ist. Sowohl Regens Westermayr, wie die von ihm genannten Zeugen waren nicht in der Lage, einen der Beteiligtan namentlich zu bezeichnen oder näher zu beschreiben. Es dürfte sich

./.

Ge/303

H4057-0107

1507-PS
3

bei den Tätern zweifellos um auswärtige Leute gehandelt haben, da sich in Freising die meisten Leute gegenseitig kennen. Ob das Domfenster zum Zwecke einer Kabellegung eingeschlagen wurde, konnte nicht einwandfrei festgestellt werden, da diesen Vorgang niemand bemerkte. Richtig ist jedenfalls, daß ein Fenster des Domes an der Nordseite an der untersten linken Ecke ein handgroßes Loch aufweist. Ebenfalls wurde ein Klumpen Glaserkitt in unmittelbarer Nähe dieses Fensters gefunden, der deutlich die Spuren eines Kabels aufwies.

Was die Vorgänge im Dom selbst betrifft, so kann nach den übereinstimmenden Zeugenaussagen von einer allgemeinen Störung des Gottesdienstes oder gar von einer Bedrohung des Kardinals nicht gesprochen werden. Präfekt H.Johann Wiesneth gab bei seiner Vernehmung an, daß die Störung nur im nördlichen Teil des Domes und da nur kurze Zeit wahrgenommen wurde. Der Präfekt gab ferner an, daß er auf Grund einer Rücksprache mit Kardinal Faulhaber erfuhr, daß dieser während seiner Predigt von einer Störung nichts bemerkte. Von einer Bedrohung des Kardinals ist ihm nichts bekannt geworden. Richtig ist, daß die Freisinger S.A. in Stärke von etwa 100 Mann in Zivil aufgeboten war, gemeinsam mit der N.S.-Frauenschaft sich die Predigt des Kardinals Faulhaber anzuhören. Bürgermeister Lechner, der zugleich Standortältester der Freisinger S.A. ist, gab vorher die ausdrückliche Weisung an alle Angehörige der N.S.-Formationen hinaus, den Gottesdienst in keiner Weise zu stören auch dann nicht, wenn Kardinal Faulhaber eine Predigt halten sollte, die dem Nationalsozialismus widerspricht. Bürgermeister und Sturmbannführer Lechner gab an, daß er am 18.2.35 selbst während des ganzen Gottesdienstes im Dom anwesend war und im Mittelschiff desselben stand. Von einer Störung durch eine vermutliche Kabellegung hat er erst am nächsten Tage erfahren. Er gab weiter an, daß er gegen jede Störung sofort eingeschritten wäre, wenn er

H4057-0108

eine solche wahrgenommen hätte. Er ist auch von keiner Seite am Schutz angegangen worden, obwohl Regens Westermayr und die übrigen Kandidaten wußten, daß er im Dom anwesend war.

Da Krim.-Inspektor Heinrich Wagner, der bis vor kurzer Zeit Leiter der Freisinger Stadtpolizei war, z.Zt. zwangsbeurlaubt und unbekannten Aufenthaltes ist, waren die Erhebungen sehr schwer durchzuführen. Wagner behauptete in einem schriftlichen Bericht am 27.2.35, daß er selbst während des Gottesdienstes nicht im Dom anwesend war, während mehrere Personen das Gegenteil bezeugen.

Wie Regens Westermayr bei seiner Vernehmung am 16.3.35 selbst zugeben mußte, sind seine Behauptungen bezw.Befürchtungen in seinem schriftlichen Bericht weit übertrieben und können bis auf Einzelheiten nicht nachgewiesen werden und auch nicht nachgeprüft werden.

Was das Ersuchen an Major Hoffmeister in Freising bezgl. eines evtl. Einsatzes des in Freising liegenden Reichswehrbataillons betrifft,so ergeben sich zwischen dem Bericht des Majors und den Angaben des Regens Westermayr starke Widersprüche. So bestritt Regens Westermayr bei seiner Einvernahme am 16.3.35, daß er Major Hoffmeister um militärischen Schutz gebeten habe. Weiter führte er an, daß sein Besuch hauptsächlich in der Absicht erfolgt sei, um von Hoffmeister zu erfahren, ob für den 18.2.35 abends tatsächlich die Reichswehr alarmbereit stand. Ferner bestritt er gesagt zu haben, daß die Freisinger Polizei in völliger Abhängigkeit von der dortigen S.A. und dem Stadtrat stehe, der ihm den notwendigen Schutz nicht gewährte.Tatsache ist jedenfalls, daß sich Regens Westermayr niemals an die Stadtpolizei, oder an den Bürgermeister, oder an den Stadtkommissar Oberamtmann Heidenreich um Schutz gewandt hat. Major Hoffmeister gab zu den neuerlichen Angaben des Regens Westermayr an, daß er

./.

nach wie vor zu seinem Bericht an das Regiment vom 22.2.35 stehe. Major Hoffmeister erklärte eindeutig, daß die Forderung des Regens Westermayr klar und offensichtlich darauf hinausging, die Reichswehr zum Schutze des Domberges zu alarmieren. Westermayr kam nicht um zu fragen, ob es richtig sei, daß für die Garnison am 18.2.35 Alarmbereitschaft bestand, sondern einzig und allein um den Einsatz der Reichswehr zum Schutz des Domberges zu erwirken. Wenn jetzt Regens Westermayr verschiedene maßgebende Stellen in dem Bericht des Majors nicht mehr gelten lassen will, so ist das geradezu bezeichnend, wie peinlich die ganze Übertreibung seiner ursprünglichen Darstellung der Vorkommnisse dem Geistlichen heute ist. Major Hoffmeister ist jederzeit bereit, seine schriftlichen Angaben vom 22.2.35 zu beeiden.

Hinsichtlich des Zwischenfalles mit Glasermeister Hans Hiedl wurde festgestellt, daß derselbe niemals arbeitsunfähig war und an der Erstattung einer Strafanzeige kein Interesse hat.

Im allgemeinen kann gesagt werden, daß die seinerzeitigen Vorfälle in Freising von der kathol.Geistlichkeit nur deshalb weit übertrieben wurden, um den dortigen nationalsozialistischen Stadtrat bloßzustellen.

Im übrigen wurde in dieser Angelegenheit von kirchlicher Seite Strafanzeige wegen Sachbeschädigung und Störung eines Gottesdienstes an das Landgericht München II erstattet, sodaß die Vorfälle auch gerichtlich geklärt werden.

Auf die in Abschrift beiliegenden Vernehmungsprotokolle von Regens Westermayr und Bürgermeister Hans Lechner wird hingewiesen.

I. A.

gez.Unterschrift.

H4057-0109

H4057-0110

1507-PS
37

Akten

des

Herrn Reichsstatthalters

1507-PS
38

Geheim

Kommandeur.
III./J.R. Mohn.

Freising, den 22. 2. 1935.

An

Regiment München.

Am 21. 2. 35 gegen 12,30 Uhr meldete sich bei mir Herr Regens Westermeier, die oberste Spitze der katholischen Kirche in Freising. Ich habe ihn selbstverständlich sofort empfangen. Er trug mir die in anliegendem Bericht näher erörterten Vorkommnisse, welche sich im Dom zu Freising abgespielt hatten, vor. Er erklärte hierzu, dass er an den im Bericht näher bezeichneten Tagen, insbesondere am Montag, den 18. Februar, durch das Verhalten der S. A. im Dom ernstliche Sorgen für die Ruhe und Ordnung in der Kirche, ja sogar um die Person des Herrn Kardinals Faulhaber gehabt habe. Er richtete an mich die Frage, ob er für den Fall einer ernsten Ruhestörung im Dom oder eines tätlichen Angriffs auf den Herrn Kardinal Faulhaber auf militärischen Schutz rechnen könne, der seines Erachtens notwendig sei, weil die Polizei in völliger Abhängigkeit von der S.A. und dem Stadtrate stehe, der ihm den Schutz nicht gewähre. Daher suche er um den Schutz durch die militärische Behörde nach.

Ich habe dem Herrn Regens auf seine Frage geantwortet, dass es die Aufgabe der Wehrmacht sei die deutschen Grenzen gegen einen äusseren Feind zu verteidigen; in innere Kämpfe werde sie nur eingesetzt in Fällen dringender Not und Gefahr.

Die Bitte um Abstellung derartiger Vorkommnisse sei deshalb auch meines Erachtens an den Herrn Bezirksoberamtmann durch den Herrn Regens oder an die zuständigen Regierungsstellen durch den Herrn

H4057-0111

Kardinal zu richten. Ich sei als Standortältester für derartige Fragen nicht zuständig.

Herr Regens Westermeier nahm dies zur Kenntnis, gab mir zu, dass zur Zeit eine Gefahr überhaupt nicht bestehe, und erklärte, seine Anfrage habe in erster Linie den Zweck zu klären, wie ich mich bei einer derartigen Bitte im Wiederholungsfalle verhalten würde.

Ich erwiderte ihm darauf, ein Eingreifen der Wehrmacht erfolge im allgemeinen nur auf Befehl des Herrn Befehlshabers im Wehrkreise VII, des Herrn Generallt. A d a m . Ich glaube jedoch nicht, dass der Herr Befehlshaber in der Lage sei, die Truppe zum Schutze des Doms oder des Herrn Kardinals einzusetzen, da dies ausschliesslich in der Zuständigkeit der Polizei liege, und verwies ihn nocheinmal an den zuständigen Vertreter der Regierung, den Herrn Bezirks- Oberamtmann.

Zu dieser Angelegenheit meldete mir der Stabszahlmeister G r u e b e r (Standortverwaltung , Freising), der selbst Parteimitglied ist und dessen Frau dem N.-S.- Frauenbund in Freising angehört, folgenden Vorgang:

Am Montag, den 18. ds. Mts, erschien bei Stabszahlmeister Grueber in der Wohnung die Kreisleiterin des N.S.- Frauenbundes, eine Frau Dr. K r e i s, und forderte die Frau des Stabszahlmeisters Grueber unter Hinweis auf ihre Pflicht als Parteimitglied und Angehörige des N.S.- Frauenbundes auf, unverzüglich mit ihr in den Dom zur Predigt des Kardinals Faulhaber zu kommen. Jhr Einwand, dass sie evangelisch sei wurde als unwesentlich abgelehnt, dagegen angeordnet, dass jede Angehörige des N.S.-Frauenbundes sich einem S.A.-Mann in Zivil anzuschliessen habe, um auf diese Weise als Publikum angesehen zu werden und nicht als entsandtes Parteimitglied. Die Absicht einer Störung des Gottesdienstes und Herbeiführung von Tumultszenen liegt bei dieser Massnahme zweifelsfrei

H4057-0112

40

,zutage.

Frau Grueber, die nicht wusste, warum es sich eigentlich handelt, sondern erst im Dom, als sie diesen nicht mehr verlassen konnte, den wahren Sachverhalt erkannte, bestätigt die im Bericht des Regens enthaltenen Tatsachen.

Vertraulich habe ich von anderer Seite gehört, dass die Anordnung zur Aufnahme der Predigt auf Schallplatten anscheinend von der ~~Haupt~~-Gau-leitung in München ausging.

Da ich die Ansicht vertrete, dass die Beteiligung an einem derartigen demonstrativen Unternehmen auch für die Angehörigen der Wehrmacht unter Berücksichtigung ihres Ansehens bei der Bevölkerung nicht tragbar erscheint, habe ich für die Offiziere und Beamten des Standortes und Bataillons angeordnet, dass der von der N.S.- Frauenschaft seit längerer Zeit erstrebte Beitritt unserer Damen bis auf weiteres zu unterbleiben hat. Dem Stabszahlmeister Grueber habe ich aufgetragen, eine bindende Erklärung von der N.S.- Frauenschaft darüber zu verlangen, dass seine Frau als Gattin eines Heeresbeamten zu derartigen Dingen niemals mehr herangezogen werde. Falls diese Erklärung verweigert wird, habe sie ihren Austritt zu erklären. Jch darf bemerken, dass sich diese meine Ansicht mit der des Stabszahlmeisters Grueber und seiner Frau völlig deckt.

Jch habe über die Angelegenheit mit dem Oberbürgermeister und Kreisleiter LEDERER gesprochen, der mir erklärte, er wisse von der ganzen Angelegenheit offiziell gar nichts, halte aber eine ernste Ruhestörung oder gar die Bedrohung des Kardinals in der Kirche für ausgeschlossen.

Bei einer heutigen Besprechung mit dem Bezirksoberamtmann

H4057-0113

H4057-0114

erklärte mir dieser, er sei über die Vorgänge erst durch den Regens, der sich auf meinen Rat mit ihm in Verbindung gesetzt habe, unterrichtet worden; seiner Ansicht nach lag ein völliges Versagen der Freisinger Polizei vor. Von dieser habe er bis heute noch keine Unterlagen bekommen können; er werde sich morgen mit einem entsprechenden Bericht an seine vorgesetzte Dienststelle wenden. Er sei im übrigen über die Vorkommnisse empört, halte aber trotzdem meine Ansicht für durchaus richtig, daß die gesamte Angelegenheit von ihm auf dem Wege über die Polizei und Regierung zu regeln sei und militärischerseits nicht der geringste Anlass zu irgendeinem Eingreifen vorliege.

[signature]

Geheim

Inf. Rgt. München

An Artl. Fhr VII

Der Bericht wird in Abwesenheit des Herrn Rgt Kdeurs ohne Stellungnahme vorgelegt. Die Rückkehr des Herrn Rgt Kdeurs abzuwarten erscheint mir bei der Bedeutung der Angelegenheit nicht für möglich. Dem Herrn Rgt Kdeur wird nach seiner Rückkehr Vortrag gehalten.

Geheim

München, 22. 2. 35
W. v. a. H.
[signature]
Hptm. u. Rgt. Adj. 22.2.35

B
Gbfz
Ic

Artillerie-Führer VII
empf. 22.2.35 No. 349/35
Beil. 3 Ref. Ia

Zum Wkdr VII
der Standortälteste hat zweckentsprechend gehandelt.
Die Verhältnisse in Freising bedürfen der Aufmerksamkeit der verantwortlichen Dienststellen.
[signature]

1507-PS
42

Wehrkreiskommando VII
empf. 23 FEB. 1935 Nr. 767/35 g.
3 Beilagen
U.

München, 28.2.35.

An Reichsstatthalter in Bayern
Herrn Generalleutn. a. D. Ritter von Epp
München

Mit der Bitte um Kenntnisnahme.
Der Reichsstatthalter: M

Adam

H4057-0115

1507-PS
43

Aussage des Domkustos von Freising, Herrn Rupert Mattes,
über seine Verhaftung am Abend des 18.Februar 1935.

Als die Predigt des Hochwürdigsten Herrn Kardinals schon begonnen hatte, wurde ich von einem Kirchenbesucher ersucht, außerhalb des Domes auf der Nordseite nachzusehen, was für Arbeiten dort von mehreren Männern verrichtet würden. Erst nachdem auch ein Kandidat des Klerikalseminars dasselbe Ansuchen gestellt hatte, ging ich zur nördlichen Außenseite des Domes und fand dort etwa fünf oder sechs Männer in Zivil, die damit beschäftigt schienen, eine Leitung zu legen. Ich sah, wie die Männer etwas wie eine elektrische Leitungslitze aufwickelten. Als ich die Männer fragte, was sie da machten, wurde ich sofort von mehreren gepackt und festgenommen. Ich verlangte einen Haftbefehl zu sehen, was mir aber verweigert wurde. Ein Mann führte mich ohne weiteres zur Polizei.

Dort mußte ich warten, bis ein Herr kam; es fand keine Vernehmung statt; doch wurde mir verboten, mich in etwas einzumischen, was die Münchener Polizei beschlossen habe. Auch wurde mir untersagt, mich über die Verhaftung irgendwie zu äußern. Auf die Frage, was ich den Vorgesetzten antworten solle, wenn sie mich über mein längeres Verbleiben zur Rede stellten, wurde mir befohlen zu antworten, ich hätte auf der Polizei so lange warten müssen. Auch wurde mir auferlegt den Dom nicht mehr zu betreten, bis die Feier vorüber sei.

Hernach fuhr mich Herr Oberkommissar W a g n e r in Begleitung von noch zwei Herren in Zivil auf den Domberg. Beim Aussteigen erklärte er mich für frei; ich dürfe hingehen, wohin ich wolle.

Darauf begab ich mich sofort zum Dom.

Freising, den 20. Februar 1935.

Rupert Mattes
Domkustos

Bereits wurde mir v. H.
Regens übergeben
H.

H4057-0116

1507-PS
44

Bericht

Über die Vorgänge in der Domkirche zu Freising am 18.und 19.Februar 1935

Am 18.Februar

Es war am Vormittag,da der Herr Kardinal Faulhaber im Presbyterium der Domkirche die letzten zwei Niederen Weihen und die Diakonatsweihe spendete in Gegenwart zahlreicher Angehöriger der 111 Weihekandidaten und anderer Gläubigen.In der Vorhalle wurde von Kandidaten des Erzb.Klerikalseminars die vom Herrn Kardinal am Papstsonntag(11.Febr.)in München gehaltene und im Druck veröffentlichte Papstpredigt(gegen 5 Pf.pro Stück)angeboten.An der Berechtigung der Feilbietung der Predigt kann nicht im geringsten gezweifelt werden, da die Predigt von der zuständigen Stelle in München nie verboten oder beschlagnahmt worden war und innerhalb der Kirche verkauft wurde.Polizeiinspektor Wagner ließ nun durch Leute(solche hatten,wie Unterzeichnetem berichtet wurde,bereits am Samstag bei den ersten Weihen im Dom nachgesehen,doch wurde an diesem Tage die Papstpredigt nicht feilgeboten) die zahlreichen vorhandenen Exemplare beschlagnahmen,den Kandidaten wegnehmen und in die Polizei bringen,und zwar,wie Unterzeichnetem gesagt wurde,unter der sicherlich nicht zu recht bestehenden Berufung auf die Münchener Polizeidirektion.Tatsächlich hat eine Rücksprache mit dieser durch einen telefonisch angerufenen Münchener Domherrn zu dem Ergebnis geführt,daß die Predigt sofort wieder freigegeben wurde,allerdings mit der jedenfalls durch Herrn Wagner veranlaßten Verfügung,daß sie in der Vorhalle des Domes nicht dürfe verteilt werden.Diese Mitteilung machte Herr Wagner während der Mittagzeit dem Unterzeichneten telefonisch,der gegen diese Beschränkung protestierte mit dem Hinweis darauf, daß die Vorhalle mit den beiden benützten Altären ebenso gut Kirchenraum ist wie das Schiff,und die Rückgabe der beschlagnahmten Stücke bis zur Vesper um 2 Uhr forderte,worauf Herr Wagner erklärte,er lasse sich vom Unterzeichneten nichts kommandieren und einhängte.Die beschlagnahmten Predigten wurden von Kandidaten in derPolizei wieder geholt.Die ungerechte Beschlagnahmung der Predigt des Kardinals,und zwar in seiner Kirche und in der Stunde,wo er die Hl.Weihen vornahm,hat nicht nur das religiöse Empfinden der vielen anwesenden Gläubigen,sondern auch den elementarsten Anstand gegen einen Kir-

H4057-0117

H4057-0118

1507-RS
4/5

chenfürsten und das Rechtsgefühl aufs gröblichste verletzt.

Am 19.Februar.

Anläßlich des zunächst für die hiesigen Theologen veranstalteten Bibelkurses war in der Domkirche für Abend 7 ¼ Uhr eine Bibelpredigt des Herrn Kardinals mit feierlicher Andacht anberaumt und in der Zeitung bekannt gegeben worden.Während des Abendtisches gegen ¾ 7 Uhr wurde der Unterzeichnete aus dem Speisesaal gerufen und davon in Kenntnis gesetzt,daß bei den Dombesuchern eine große Erregung herrsche,weil die Brigade 86 in Uniform geschlossen in den Dom eingezogen sei und die Mitglieder des Sturmes 11 in Zivil sowie die NS-Frauenschaft usw.aufgeboten worden seien;auch seien Drohungen gegen den Kardinal und die Gläubigen laut geworden,die Schlimmstes befürchten ließen.Da der Herr Kardinal in seiner Bibelpredigt auch den böswilligen Anwesenden keinerlei Anlaß zu feindseligen Kundgebungen geboten hatte,verlief die religiöse Feier ohne merkliche Störung für die Allgemeinheit.

Doch steht folgendes fest:Es wurde von außen übbr die große Treppe zum Dom neben dem sog.Hemmerhaus eine Leitung gelegt und zwar durch die eingedrückte Scheibe eines Fensters am Nordschiff der Kirche;ein Augenzeuge berichtet: "Am Schluß der Predigt stand ein junger Mann auf der Sitzbank unter dem Fenster und schob zum Fenster hinaus,wenn ich nicht sehr irre,eine elektrische Leitungsschnur.Auf jeden Fall war es eine Schnur oder ein Strick".Kandidaten, die auf das Gerücht von der Legung einer Leitung in den Dom nachgesehen hatten,"fanden beim linken Fenster am Mariemaltar die unterste linke Eckscheibe von außen,da die Scherben innen lagen,eingedrückt,und an der Außenseite des Domes einen Klupen Glaserkitt,in dem man noch die Spur einer Leitungslitze erkennen kann.Auch die Mauer zeigte noch Spuren einer Besteigung.Merkwürdig ist auch,daß der Treppenaufgang zum Nordeingang vor und während der Predigt von SA abgesperrt war,wie uns mehrfach von Besuchern mitgeteilt wurde".

Von einem Zeugen wurde im linken inneren Seitenschiff u.a.Herr Wagner,SA-Führer Steigenberger,2-3 Schutzleute in Zivil,Stadtrat Annexer,Bürgermeister Lechner,stellvert.Kreisleiter Weidinger erblickt.Dem Unterzeichnete wurde auch berichtet,daß Mitglieder der HJ und des BdM mit der Absperrung des Platzes,wo die Leitung gezogen wurde,betraut worden waren.

1507-PS
4L

Über die sehr anstößigen,das religiöse Empfinden schwer beleidigenden Liedertexte,die von SA-Leuten auf dem Rückmarsch(von einer katholischen religiösen Feier!)gesungen wurden,über die Mißhandlungen zB.eines Schutzmannes in Zivil und des Herrn Hiedl jun.,der in der Nacht des 19.Febr.aus der Wohnung gelockt und als "Schwarzer" verprügelt wurde,braucht hier,weil Vorgänge außerhalb des Domes,nicht näher berichtet zu werden.Der Unterzeichnete hat zufällig auch aus ganz zuverlässiger Quelle in Erfahrung gebracht, daß "im Sturm 11 auf Befehl des Truppenführers gesungen werden muß statt "Bonzen" "Stellt die Schwarzen an die Wand".

Freising,den 22.Februar 1935

Dr.J.J.Westermayr
Regens

H4057-0119

Bericht des Herrn Glasermeisters Hans H i e d l
aus Freising
Über die Mißhandlungen, die ihm in der Nacht vom 18. auf
den 19. Februar 1935 zugefügt wurden.

Ich ging am Montag, den 18.Februar, in den Dom zur Predigt des Herrn Kardinals. Als ich die Stufen neben dem Lehrerseminar hinaufging, läutete es zusammen. Ich betrat die Kirche durch den nördlichen Eingang und suchte mir ein Plätzchen, von dem aus ich die Predigt hören und den Herrn Kardinal sehen konnte. So kam ich an die Epistelseite des Marienaltars. Weiter konnte ich nicht vordringen; denn die Leute standen dicht gedrängt bis zum Altar heran, so daß ein Durchkommen bis zur Evangelienseite schwer möglich gewesen wäre.
Eben war die Lesung aus der Heiligen Schrift vorüber, als ein Geräusch am Kirchenfenster auf der Epistelseite des Marienaltars leise hörbar wurde. Ein Theologe im Chorrock, der zur Ordnung der Kirchenbesucher im Dom Dienst hatte und sich in diesem Augenblick auf der Evangelienseite des Marienaltars befand, wurde ebenso wie manche umstehende Gläubige auf das Geräusch aufmerksam und suchte nach der Ursache desselben. Ich gab ihm mit einem Fingerzeig zu verstehen, daß das Geräusch am Fenster auf der Epistelseite entstanden sei. Dabei flüsterte ich: "Schauen Sie hierher!" Im selben Augenblick bemerkte ich, wie eine Litze durch das zertrümmerte Kirchenfenster hereingezogen wurde - das unterste, östlichste kleine Quadrat des Fensters war zerbrochen -, und so fügte ich leise hinzu: "Oh, eine Litze!" Meine beiden Bemerkungen waren so leise gesprochen, daß der Theologe sie wegen der vielen dazwischenstehenden Leute wohl nicht verstehen konnte. In diesem Augenblick sagte mir ein Herr, wenn ich nicht sofort ruhig sei, käme ich nach Dachau. Ich verhielt mich daraufhin ganz ruhig. Auch einige Frauen, die auf den Vorfall aufmerksam und unruhig geworden waren, wurden in gleicher Weise bedroht. Erst von diesem Augenblick an bemerkte ich, daß eine offizielle Aktion im Gange sei; bis dahin hatte ich nur eine durch Studenten von außen her verursachte Unruhe oder Ähnliches vermutet.
Inzwischen hatte sich der Theologe durch das am Altar dicht gedrängt stehende Volk durchgedrängt und war auf die Epistelseite herübergekommen; hier wurde er aber sogleich aufgehalten.

H4057-0120

1509-PS
48

Während der Predigt fragte mich ein Herr, wie ich heiße; ich gab ihm meinen Namen an. Es war derselbe Herr, der schon vorher den durchs Fenster hereingezogenen Steckkontakt am linken Fuß eines hinter mir stehenden Herrn angesteckt hatte. Der Träger des Steckkontaktes forderte mich am Schluß der Predigt auf noch dazubleiben. Gleichwohl wollte ich heimgehen, weil ich ja meinen Namen angegeben hatte. Aber man hielt mich auf mit der Bemerkung, ich müsse mit zur Polizei gehen.

Nach Schluß der Andacht gingen drei Herren in Zivil mit mir zur Polizei. Dort wurden nur meine Personalien aufgenommen; dann wurde ich entlassen. Ich begab mich sofort nach Hause.

Nachts halb ein Uhr schellte die Hausglocke stark. Ich ging durch den Gang an die Gangtüre und horchte, weil ich auf solche Weise auch bei Bränden durch die Feuerwehr verständigt werde. Da es kein Feuerlärm zu sein schien, ging ich zunächst wieder ins Zimmer zurück, holte meine Hausschuhe und ging, nur mit Hosen, Hemd und Hausschuhen bekleidet, zur Haustüre und zum Tor um aufzumachen und nachzusehen. Drei an der unteren Türe stehende Herren gingen auf mich zu und einer davon sagte:

"Herr Hiedl, wir brauchen Ihren Sohn! Ah", fügte er, mich erkennend, bei, "Sie sind es ja selbst. Sie müssen mit uns kommen".

Man hob mir die Hände in die Höhe und griff mir die Hosentaschen aus um zu sehen, ob ich keinerlei Waffen bei mir trüge. Dann wollte ich ins Haus zurück um meine Kleider zu holen. Aber man ließ mich nicht allein gehen; ein Herr ging mir voran und reichte mir den von der Garderobe herabhängenden Lodenmantel meines Vaters. Ich bekam also nicht meine eigene Kleidung, sondern mußte mich nur so, notdürftig bekleidet, auf den Weg machen. Ich wendete nichts dagegen ein, weil ich meinte, wir hätten nicht weit zu gehen.

Auf dem Weg wurde ich gefragt:

"Was haben sie sich gedacht, wie es geläutet hat?"

"Ich dachte: Entweder ist es Feuerwehr oder Polizei."

"Sie müssen diesmal nicht zur Wache, sondern auf das Büro der Politischen Polizei."

H4057-0121

1507-PS
49
3

Der Anführer der drei Männer war mir bekannt als Scharführer aus dem hiesigen Hilfswerklager der Brigade 86. Er forschte weiter: "Sie müssen gute Beziehungen haben zu dem Herrn im weißen Kittel da droben"; er meinte den im Chorrock diensttuenden Theologen im Dom. Auch fragte er mich, was ich den Herrn da droben gesagt hätte. Er glaubte nämlich, ich hätte nach der Aufnahme meiner Personalien auf der Polizei später noch im Klerikalseminar über die Vorfälle Bericht erstattet, was aber keineswegs der Fall gewesen war. Ich erklärte denn auch auf das bestimmteste, in keinerlei Beziehungen zu dem Theologen zu stehen und auch nicht die geringste Nachricht über die Geschehnisse ins Klerikalseminar gegeben zu haben. Der Anführer sprach auch den falschen Verdacht aus, ich sei doch so frühzeitig im Dom gewesen; darin glaubte er die Bestätigung dafür zu haben, daß ich ein Spion in Diensten des Domberg sei. Deshalb habe ich am Anfang meines Berichtes erklärt, daß ich erst beim Zusammenläuten die Stiege neben dem Lehrerseminar hinaufgegangen sei.
Wir gingen beim Gasthaus zum "Hirschen" vorbei, wo ich das Büro der Politischen Polizei vermutet hatte. Es ging weiter in der Richtung zum Bahnhof, dann aber die Münchener Straße entlang; wir überschritten das Bahngeleise. Es kam mir der Gedanke, ob ich denn nach München überführt werden solle, und ich bemerkte den Herrn, daß ich den Schlüssel zur Werkstatt in der Tasche trüge; wenn ich am Morgen nicht zu Hause sei, könne mein Vater nicht in die Werkstatt. Man erklärte, mir ich würde bald wieder heimkommen.
Inzwischen waren wir jenseits des Bahnüberganges die Straße entlang an den links des Weges stehenden Häusern vorübergegangen. Als wir auch noch das letzte neugebaute Haus an der linken Straßenseite passiert hatten. Links an der Straße zieht sich eine Hecke dahin; wir durchschritten sie bei einer Öffnung und gingen dann noch etwa 15 Schritte weiter auf der Innenseite der Hecke. Der Anführer nahm ein Tuch aus der Tasche, band es mir um den Mund, drückte mich auf dem Boden nieder und hielt mich fest, während die beiden anderen auf mich einzuhauen begannen. Sie führten etwa 15-20 wuchtige Schläge auf mich aus, vom Gesäß nieder bis zum Knöchel des linken Fußes. Der Knöchel lockerte sich; ich schrie laut. Da ließ man mich los und half mir in die Höhe.

H4057-0122

Strenge schärfte man mir, ich dürfe von dem ganzen Vorgan nichts erzählen, wenn mir mein Geschäft lieb sei. Dann gab man mir einen Fußtritt und sagte:
"Jetzt schaugst, daß du im Trapp heimkommst, du schwarzer Bruder!"
Ich konnte kaum stehen, bemühte mich aber doch, mit dem gesunden rechten Fuß voranzukommen, während die anderen mir nachschrien:
"Laufschritt! Laufschritt!"
Am andern Morgen ging ich zum Arzt und ließ mich verbinden, weil der linke Fuß nur schwer zu gebrauchen war.
Ich wurde viel von teilnehmenden Leuten gefragt um die Ursache meiner Beinschmerzen, die mich zu starkem Hinken nötigten. So kam die Kunde von dem Vorfall bald vielen zur Kenntnis.

H4057-0123

1507-PS
51

Zwischenakten

der

Regierung von Oberbayern

Kammer des Innern

Betreff:

H4057-0124

1507-PS
52

Nr.III 5207.

Mit 2 Beilagen an

den Herrn Reichsstatthalter

in Bayern

zur geneigten Kenntnisnahme
ergebenst übermittelt.

München, den 21. März 1935.
Der Bayer. Ministerpräsident.

I.A.

v. Stumpf

Der Reichsstatthalter
in Bayern
22 MRZ. 1935 2 Beilagen
Zeichen Po 20/22.3.b

zu Ge 2

M

H4057-0125

1507-PS

Nr. II 11081.^

Mit 1 Beilage

Der Bayerische Ministerpräsident

empf. 20. MRZ. 1935 No. M.

1 Beil.

an III 5207

den Herrn Ministerpräsidenten

mit der Bitte um Kenntnisnahme und Weiterleitung an den Herrn Reichsstatthalter in Bayern.

München, den 16. März 1935.

Reichsjustizministerium,
Abteilung Bayern.
Der Beauftragte:

Staatsrat.

H4057-0126

Aktenzeichen: G 383/35.

München, den 5. März 1935.
(Postamt 35)

Staatsanwaltschaft bei dem Landgerichte München II.

(Fernruf: Ortsverkehr 5791, Fernverkehr 57801)

An

den Herrn Generalstaatsanwalt
bei dem Oberlandesgerichte
München.

Betreff:

Störungen bei einer Predigt des Herrn Kardinals Faulhaber in der Domkirche zu Freising.

Nach einer Anzeige der Regentie des Klerikalseminars Freising soll es anläßlich einer Bibelpredigt des Herrn Kardinals Faulhaber am 18.2.35 in der Domkirche zu Freising zu Störungen gekommen sein. Mit Wissen und Hilfe des Polizeiinspektors Wagner, Freising, sei nämlich von der Lehrerbildungsanstalt her auf der Nordseite des Domes eine Leitung durch ein zu diesem Zwecke eingedrücktes Fenster in das Innere des Doms gelegt worden. In der Nähe des Marienaltars, dem Endpunkte der Leitung, habe man u.a. den 2. Bürgermeister Lechner, stv. Kreisleiter Weidinger, Stadtrat Annesser, S.A.Führer Steigenberger, 2-3 Schutzleute in Zivil und Polizeiinspektor Wagner bemerkt. Von dieser Richtung her sei während der Predigt

5207

H4057-0127

55

starkes Räuspern und Husten erfolgt. Ein den Ordnungsdienst versehender Kandidat des Seminars, der nach der Ursache der Störung geforscht, sei als "Bazi" bezeichnet und von einem jüngeren Mann bis zum Schluß der Predigt derart festgehalten worden, daß er weder nach rechts, noch nach links habe sehen können.

Der Domkustos, der an der nördlichen Außenseite nach der dort gelegten Leitung habe Nachschau halten wollen, sei von mehreren Leuten gepackt, festgenommen und ohne Weiteres in die Polizei abgeführt worden, um erst nach Eintreffen des Polizeiinspektors Wagner wieder freigelassen zu werden.

Während der Predigt sei zeitweise auch der Treppenaufgang zum Nordeingang der Domkirche von S.A.Leuten abgesperrt gewesen.

Einige Studenten seien auf dem Heimwege ohne ersichtlichen Grund mißhandelt worden.

Die Regentie des Klerikalseminars erblickt in diesen Vorfällen Vergehen der schw. Sachbeschädigung, des Hausfriedensbruchs, der Freiheitsberaubung und Störung einer religiösen Feier innerhalb der Kirche. Das Ordinariat des Erzbistums München und Freising hat sich dem von der Regentie gestellten Strafantrag angeschlossen.

Ich werde nach Durchführung der Erhebungen weiter berichten.

Der Oberstaatsanwalt:

Dr. Demmel

Hi.

H4057-0128

1507-PS
56

A b s c h r i f t .

Kommandeur
III/I.R. München

Freising, den 22.2.1935.

G e h e i m .

R e g i m e n t M ü n c h e n .

Am 21.2.1935 gegen 12.30 Uhr meldete sich bei mir Herr Regens W e s t e r m e i e r, die Oberste Spitze der katholischen Kirche in Freising. Ich habe ihn selbstverständlich sofort empfangen. Er trug mir die in anliegendem Bericht näher erörterten Vorkommnisse, welche sich im Dom zu Freising abgespielt hatten, vor. Er erklärte hierzu, dass er an den im Bericht näher bezeichneten Tagen, insbesondere am Montag, den 18. Februar, durch das Verhalten der S.A. im Dom ernstliche Sorgen für die Ruhe und Ordnung in der Kirche, ja sogar um die Person des Herrn Cardinals F a u l h a b e r gehabt habe. Er richtete an mich die Frage, ob er für den Fall einer ernsten Ruhestörung im Dom oder eines tätlichen Angriffs auf den Herrn Cardinal Faulhaber auf militärischen Schutz rechnen könne, der seines Erachtens notwendig sei, weil die Polizei in völliger Abhängigkeit von der S.A. und dem Stadtrat stehe, der ihm den Schutz nicht gewähre. Daher suche er um den Schutz durch die militärische Behörde nach.

Ge 2/24.2.
Z.d.A.
[illegible] 1.4.35

Ich habe dem Herrn Regens auf seine Frage geantwortet, dass es die Aufgabe der Wehrmacht sei die deutschen Grenzen gegen einen äusseren Feind zu verteidigen; in innere Kämpfe werde sie nur eingesetzt in Fällen dringender Not

H4057-0129

und Gefahr.

Die Bitte um Abstellung derartiger Vorkommnisse sei deshalb auch meines Erachtens an den Herrn Bezirksoberamtmann durch den Herrn Regens oder an die zuständigen Regierungsstellendurch den Herrn Cardinal zu richten. Ich sei als Standortältester für derartige Fragen nicht zuständig.

Herr Regens W e s t e r m e i e r nahm dies zur Kenntnis, gab mir zu, dass z.Zt. eine Gefahr überhaupt nicht bestehe und erklärte, seine Anfrage habe in erster Linie den Zweck zu klären, wie ich mich bei einer derartigen Bitte im Wiederholungsfalle verhalten würde.

Ich erwi/derte ihm darauf, ein Eingreifen der Wehrmacht erfolge im Allgemeinen nur auf Befehl des Herrn Befehlshabers im Wehrkreise VII, des Herrn Generalleutnant A d a m . Ich glaube jedoch nicht, dass der Herr Befehlshaber in der Lage sei, die Truppe zum Schutze des Doms oder des Herrn Cardinals einzusetzen, da dies ausschliesslich in der Zuständigkeit der Polizei liege, und verwies ihn noch einmal an den zuständigen Vertreter der Regierung, den Herrn Bezirksoberamtmann.

Zu dieser Angelegenheit meldete mir der Stabszahlmeister G r u e b e r (Standortverwaltung, Freising), der selbst Parteimitglied ist und dessen Frau dem N.S. Frauenbund in Freising angehört, folgenden Vorgang:

Am Montag, den 18.ds.Mts., erschien bei Stabszahlmeister G r u e b e r in der Wohnung die Kreisleiterin des N.S. Frauenbundes, eine Frau Dr. K r e i s , und forderte/Frau/Stabszahlmeisters die des Grueber unter Hinweis auf ihre

H4057-0130

H4057-0131

1507-PS
58

Pflicht als Parteimitglied und Angehörige des N.S.Frauenbundes auf,unverzüglich mit ihr in den Dom zur Predigt des Cardinals Faulhaber zu kommen. Ihr Einwand, dass sie evangelisch sei wurde als unwesentlich abgelehnt, dagegen angeordnet,dass jede Angeh/örige des N.S.Frauenbundes sich einem SA-Mann in Zivil anzuschliessen habe,um auf diese Weise als Publikum angesehen zu werden und nicht als entsandtes Parteimitglied. Die Absicht einer Störung des Gottesdienstes und Herbeiführung von Tumultszenen liegt bei dieser Massnahme zweifelsfrei zu Tage.

Frau Grüber, die nicht wusste, warum es sich eigentlich handelt, sondern erst im Dom, als sie diesen nicht mehr verlassen konnte, den wahren Sachverhalt erkannte, bestätigt die im Bericht des Gegens enthaltenen Tatsachen.

Vertraulich habe ich von anderer Seite gehört, dass die Anordnung zur Aufnahme der Predigt auf Schallplatten anscheinend von der Gauleitung in München ausging.

Da ich die Ansicht vertrete, dass die Beteiligung an einem derartigen demonstrativen Unternehmen auch für die Angehörigen der Wehrmacht unter Berücksichtigung ihres Ansehens bei der Bevölkerung nicht tragbar erscheint,habe ich für die Offiziere und Beamten des Standortes und Bataillons angeordnet,dass der von der N.S.Frauenschaft seit längerer Zeit erstrebte Beitritt unserer Damen bis auf weiteres zu unterbleiben hat. Dem Stabszahlmeister Grueber habe ich aufgetragen, eine bindende Erklärung von der N.S.-Frauenschaft darüber zu verlangen,dass seine Frau als Gat-

H4057-0132

1509-PS
59

Falls diese Erklärung verweigert wird, habe sie ihren Austritt zu erklären. Ich darf bemerken, dass sich diese meine Ansicht mit der des Stabszahlmeisters Grueber und seiner Frau völlig deckt.

Ich habe über die Angelegenheit mit dem Oberbürgermeister und Kreisleiter L e d e r e r gesprochen, der mir erklärte, er wisse von der ganzen Angelegenheit offiziell gar nichts, halte aber eine ernste Ruhestörung oder gar die Bedrohung des Cardinals in der Kirche für ausgeschlossen.

Bei einer heutigen Besprechung mit dem Bezirksoberamtmann erklärte mir dieser, er sei über die Vorgänge erst durch den Regens, der sich auf meinen Rat mit ihm in Verbindung gesetzt habe, unterrichtet worden; seiner Ansicht nach lag ein völliges Versagen der Freisinger Polizei vor. Von dieser habe er bis heute noch keine Unterlagen bekommen können; er werde sich morgen mit einem entsprechenden Bericht an seine vorgesetzte Dienststelle wenden. Er sei im übrigen über die Vorkommnisse empört, halte aber trotzdem meine Ansicht für durchaus richtig, dass die gesamte Angelegenheit von ihm auf dem Wege über die Polizei und Regierung zu regeln sei und militärischerseits nicht der geringste Anlass zu irgend einem Eingreifen vorliege

gez. Unterschrift.

An Art.Führer VII.

Der Bericht wird in Anwesenheit des Herrn Rgt.Kdeurs. ohne Stellungnahme vorgelegt. Die Rückkehr des Herrn Rgt.Kdeurs. abzuwarten erscheint mir bei der Bedeutung der Angelegenheit nicht für möglich. Dem Herrn Rgt.Kdeur wird nach seiner Rückkehr Vortrag gehalten

München, den 22.2.35
V.d.A.B.
gez. Unterschrift. Hptm. u. Regt.Adj.

730/45
60

Art. Führer VII
empf. 22.2.35 Nr. 349/ 35
Beil.3 Ref.I_a....

Zum Wehrkreiskommando VII

Der Standortälteste hat zweckentsprechend gehandelt. Die Verhältnisse in Freising bedürfen der Aufmerksamkeit der verantwortlichen zivilen Dienststellen.

gez. Unterschrift.

Wehrkreiskommando VII
empf. 23.2.35 Nr. 767 geh.
3 Beilagen.

U. dem Herrn
Reichsstatthalter in Bayern, Herrn Generalleutnant a.D. Ritter von Epp
München ,

mit der Bitte um Kenntnisnahme.

Der Befehlshaber

gez. A d a m .

H4057-0133

H4057-0133A

1507-PS

1507-B

H-4057

G. B. EXHIBIT

535

[redacted]

Filed July 30, 1945

G. B. EXHIBIT

N° 535

B 041771

42
10
21

H4057-0134

H4057-0135

1 cover
1 paper
37 pages

H4057-0136

G. B. EXHIBIT

535